Пролетарии всех стран, соединяйтесь!

СТРОИТЕЛЬ КОММУНИЗМА

Орган Октябрьского районного комитета КПСС
и районного Совета депутатов трудящихся ТАССР

№ 115 (2602)
Цена 2 коп.

СРЕДА, 27 СЕНТЯБРЯ 1961 ГОДА

Издается с 1 июня
1931 года

Рисунок В. Жаринова. Фотохроника ТАСС.

Настойчиво бороться за выполнение обязательств

В колхозах и совхозе все шире развертывается социалистическое соревнование в честь предстоящего XXII съезда Коммунистической партии Советского Союза. Колхозники, механизаторы и животноводы стремятся встретить съезд родной Ленинской партии новыми успехами в труде.

Из колхозов, бригад и ферм поступают добрые вести о творческой активности колхозников и рабочих совхозов, об их стремлении досрочно выполнить обязательства, принятые на третий год семилетки.

Работники Вишнево-Полянской птицефермы колхоза им. Мичурина (заведующая А. Белякова) уже достигли рубежей, намеченных в честь XXII съезда КПСС, и взяли дополнительные обязательства — дать стране до конца года еще 100 тысяч штук яиц.

В районе известны имена доярки М. Аюповой, свинарки З. Исаевой, птичницы Л. Ефремовой и других из опытно-показательного хозяйства „Дружба“. Это благодаря их самоотверженному труду артель досрочно выполнила годовые планы по продаже яиц и шерсти и девятимесячный план по продаже молока и мяса. На приемные пункты сдано 1.166 центнеров мяса и 8.143 центнера молока.

Таких примеров можно привести много.

В дни республиканского декадника по усилению заготовок животноводческих продуктов заметно усилили продажу мяса и молока государству колхозы „Борьба“, имени Ульянова, „Правда“, имени Мичурина, „Родина“. Так, колхоз „Борьба“ уже сдал на приемный пункт 672 центнера мяса, досрочно выполнил девятимесячные обязательства.

Для успешного выполнения обязательств по производству и продаже животноводческих продуктов государству имеют возможность все колхозы, но полностью их не используют. В этом деле серьезного упрека заслуживают руководители колхозов „Москва“ и имени Сталина. Они из месяца в месяц не выполняют планов производства и продажи государству мяса и молока.

Каждый день приближает нас к открытию XXII съезда КПСС. Пример передовых хозяйств показывает, что там, где партийные организации и правления колхозов повседневно руководят соревнованием, занимаются выполнением принятых обязательств, добиваются успеха.

Товарищи животноводы! Шире развернем соревнование за досрочное выполнение обязательств, принятых в честь XXII съезда КПСС!

СВЕРХ ПЛАНА

Хлеборобы нашего района досрочно, 19 сентября, выполнили план продажи хлеба государству. Сейчас они продолжают отправлять на элеватор зерно сверх плана.

Более трех тысяч центнеров хлеба сверх плана продал государству колхоз „Россия“, 20.094 центнера вместо 18.500 по плану засыпали в закрома Родины члены сельхозартели им. Мичурина. На 118—123 процента осуществили задания по продаже зерна государству колхозы „Правда“ и „Борьба“.

Продажа хлеба государству сверх плана—хороший подарок предстоящему XXII съезду КПСС.

Сообщение ТАСС

21 сентября с. г. в Советском Союзе успешно проведен очередной пуск ракеты-носителя в район центральной части Тихого океана.

Целью пуска была проверка надежности новой ракеты-носителя и точности ее системы управления, а также отработка взаимодействия автоматизированного измерительного комплекса и средств связи для выведения на орбиту в будущем космических кораблей-спутников.

Макет последней ступени ракеты, приспособленный для прохождения плотных слоев атмосферы, достиг водной поверхности океана с высокой точностью попадания относительно точки прицеливания.

Пуски ракет-носителей в ранее объявленный район будут продолжены в соответствии с намеченным планом.

—⊙—

К 250-летию со дня рождения М. В. Ломоносова

Страна готовится к 250-летию со дня рождения М. В. Ломоносова как к большому празднику отечественной науки и литературы.

Все отделения Академии наук СССР проведут юбилейные сессии, на которых будут сделаны сообщения о важнейших трудах ученого. В Москве, Ленинграде, в Архангельске, столицах союзных республик состоятся торжественные заседания.

На родине Ломоносова—селе Холмогоры Архангельской области реконструируется музей ученого. 22 ноября, в день юбилея, здесь будет заложен парк имени М. В. Ломоносова.

(ТАСС).

<>

На стальных путях Закавказской железной дороги успешно проходит производственные испытания новый восьмиосный магистральный электровоз Т-8, работающий на постоянном токе.

Новый электровоз, созданный тбилисскими электровозостроителями, на 25 процентов мощнее серийного локомотива Н-8. Мощность его 7 тысяч лошадиных сил.

НА СНИМКЕ: восьмиосный магистральный электровоз Т-8 во время производственного пробега.

Фото В. Столярова. Фотохроника ТАСС.

Трудовые подарки вчесть XXII съезда КПСС

Завершаем подъем зяби

Скоро начнет свою работу XXII съезд Коммунистической партии Советского Союза. Много славных дел совершили в честь этого важнейшего события советские люди. Члены нашей сельхозартели тоже успешно несут предсъездовскую трудовую вахту. Колхоз досрочно выполнил план продажи хлеба государству.

Кукурозоводы заготовили для скота с избытком сочных кормов. Каждый день сотни колхозников выходят на свекловичные плантации, чтобы скорее убрать и вывезти на кагатное поле завода сахарную свеклу.

Дел в колхозе сейчас немало. Тем не менее механизаторы не забывают о подготовке почвы под посев яровых культур будущего года. Подъем зяби они начали своевременно. Трактористы Михаил Кузьмин и Николай Игнатьев работают вместе на машине „С-80“. За день они поднимают по 12—16 гектаров зяби вместо 10 по норме. За 20 дней сентября каждый из них вспахал по 209 гектаров зяби.

По 7 гектаров за смену вместо 5 по норме пашут водители трактора „ДТ-54“ Виктор Нилов и Николай Чугунов. Неплохо работают также механизаторы Василий Веренцов и Павел Савинов.

Подъем зяби ведется круглосуточно. Ежедневно агроном колхоза т. Камалов проверяет качество вспашки зяби и всегда остается доволен: пахота глубокая, без единого огреха. Уже поднято 1.600 гектаров зяби. К первому октября механизаторы решили завершить подъем зяби на всей площади.

Л. Филиппов.
Счетовод колхоза „Борьба“.

Наши маяки

Наш коллектив вложил немало труда, чтобы досрочно выполнить все работы по ремонту завода.

Впереди идут наши славные маяки—токари Виктор Жижикин, Валентин Лукьянов и Николай Бабич. Вступая в социалистическое соревнование в честь XXII съезда партии, В. Жижикин взял обязательство выполнять сменное задание на 130 процентов. Фактически же сменное задание он выполняет на 152 процента.

Все токари своевременно и с отличным качеством выполняют заказы по текущему ремонту насосов, деталей и машин.

Хорошо трудятся строгальщик Минсалим Ибатуллин, кузнец Алексей Рахчеев, слесарь Иван Филиппов.

Недавно наш коллектив принял повышенные обязательства, он решил бороться за звание коллектива коммунистического труда.

Постараемся как можно скорее завоевать это почетное звание.

Б. Смирнов.
Заведующий механической мастерской Нурлатского сахарного завода.

<>

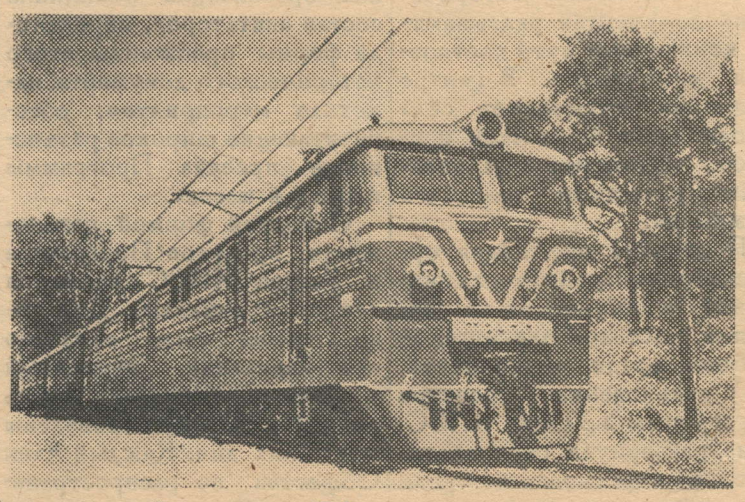

ОБСУЖДАЕМ ПРОЕКТЫ ПРОГРАММЫ И УСТАВА КПСС

Воспитание детей — общее дело

С волнением ждет каждый советский человек XXII съезд КПСС, ждет, как праздник, и все ярче разгорается стремление встретить его самым щедрым даром.

Ведь на этом съезде будут приняты документы всемирно-исторического значения: проекты Программы и Устава КПСС, которые указывают конкретные пути строительства коммунизма.

В труде и учении растет новый человек. Те, кто сидят сегодня за партой, завтра придут на заводы и фабрики, на колхозные и совхозные поля и фермы. И разве могут быть равнодушными учителя и родители к тому, как подготовятся дети к жизни, с каким запасом знаний, с каким стремлением в сердце выйдут они за школьный порог.

Вот почему рабочие, колхозники, беря обязательства работать и жить по-коммунистически, дополняют их пунктом — помогать педагогам воспитывать в детях любовь к труду, учить детей жить и работать по-коммунистически.

Коллектив нашей школы стремится к тому, чтобы каждый выпускник десятого класса, кроме полученных знаний, имел трудовой навык. Вот уже второй год юноши девятого и десятого классов получают специальности токарей, электриков, слесарей, а девушки — навыки строителя и ремонта железнодорожных путей. Полученные теоретические знания закрепляются на практике. Выпускник этого года Герман Петров под руководством мастера т. Берстенева, работника депо Нурлат, установил электровентиляцию в химическом кабинете школы.

Девушки десятого класса произвели ремонт школьного здания: штукатурку, побелку стен и потолков, покраску полов. К 22 июня школа была уже готова к занятиям. Сейчас школа не имеет из числа выпускников ни одного учащегося, который бы не работал.

Школе большую помощь в организации производственного обучения оказывают инженерно - технические работники паровозного депо Нурлат, 23 дистанции пути, родители. Всем производственным обучением юношей и девушек в депо руководил начальник депо А. Королев, а в 23 дистанции пути — заместитель начальника В. Федотов. Читаемые ими лекции сочетались с практическими занятиями.

В прошлом учебном году члены бригады коммунистического труда депо Нурлат присутствовали на приеме учащихся в октябряты и пионеры. Лучшим учащимся вручались звездочки и пионерские галстуки около Красного знамени, присужденного коллективу депо.

Второй год в школе введено самообслуживание. В каждом классе дети производят уборку помещений. Объем работы определяется в зависимости от возраста детей. За счет сокращения технического персонала в 1960 году сэкономлено более 1.400 рублей.

Производственное обучение, работа на пришкольном участке, самообслуживание прививают у детей любовь к труду, вырабатывают у них навыки. Большинство родителей повседневно убеждается в благотворном влиянии трудового навыка на поведение детей.

К сожалению, есть еще папаши и мамаши, которые считают производственную практику, самообслуживание излишними, непомерной физической нагрузкой для их детей. Так, например, т. Шарифуллин, работник Аксубаевской перевалочной базы, запретил своему сыну, ученику VI класса, проходить производственную практику и выполнять обязанности по самообслуживанию. А это приводит к тому, что в ребенке укрепляется пренебрежительное отношение к труду.

Моральный кодекс строителя коммунизма, сформулированный в проекте Программы КПСС, в числе нравственных принципов называет заботу о воспитании детей. Это должен принять близко к сердцу каждый рабочий, труженик села. Воспитание подрастающего поколения — общее дело. Никто не должен стоять в стороне от него.

А. Брагазина.

Директор одиннадцатилетней железнодорожной школы № 61.

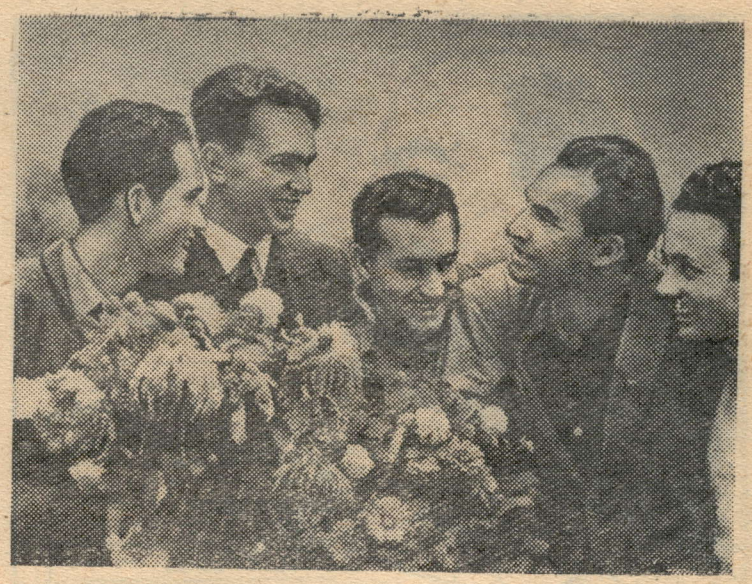

СТАВРОПОЛЬСКИЙ КРАЙ. Летом этого года в Советский Союз приехала большая группа молодых кубинцев, чтобы овладеть специальностью механизаторов сельского хозяйства. Кубинские юноши, обучающиеся в училищах механизации сельского хозяйства Ставрополья, совершили недавно экскурсию в города-курорты Пятигорск и Ессентуки.

НА СНИМКЕ: советские и кубинские юноши в курортном парке Ессентуков. Слева направо — С. Трухильо, Н. Величко, Х. Гонсалес, В. Калашников и О. Рамирес.

Фото В. Михалева. Фотохроника ТАСС.

Промышленность сельскому хозяйству

10 машин новых конструкций, механизирующих труд животноводов, овощеводов и картофелеводов, — таков подарок коллективов конструкторского бюро и опытного завода сельскохозяйственного машиностроения Ленинградского совнархоза XXII съезду партии. Экспериментальные образцы машин изготовлены и успешно проходят испытания. Для уборки картофеля предназначен „комбайн“. Он подкапывает сразу два ряда клубней с помощью гидрационного лемеха, отделяет их от ботвы, очищает на грохоте и отражательной решетке. Применение новой машины позволит сократить затраты труда на уборке урожая более чем в три раза.

Кировоградский завод „Красная звезда“ выпустил первую партию новых квадратно-гнездовых сеялок „СКГН-4“. Эти четырехрядные машины предназначены для посева кукурузы, подсолнечника и других пропашных культур на небольших площадях в районах прибалтийских республик, на Кавказе и в Закарпатье.

Ежедневно увеличивает выпуск минеральных удобрений коллектив Сталиногорского химического комбината.

ЖЕНЬШЕНЬ-ВЕЛИКАН

В Пожарском районе Приморского края в тайге обнаружено целое семейство „корня жизни“. Вес одного из корней составил 273 грамма. Такой уникальный женьшень-богатырь найден в Приморье впервые. Ему около 150 лет. За ценную находку следопытам выдано большое вознаграждение.

(ТАСС).

ПАРТИЙНАЯ ЖИЗНЬ

Повышаем идейный уровень идеологической работы

Проекты Программы и Устава Коммунистической партии Советского Союза вызвали большой интерес среди членов нашей сельскохозяйственной артели. Иначе и не могло быть, ведь в этих величайших исторических документах указываются конкретные пути построения коммунизма. В центре внимания тружеников села продолжают оставаться вопросы, связанные с дальнейшим развитием сельского хозяйства.

Первичная партийная организация сосредоточила внимание коммунистов на усилении массово-политической работы среди колхозников, на разъяснении проектов Программы и Устава КПСС. Она развернула социалистическое соревнование среди колхозников, механизаторов за достойную встречу XXII съезда КПСС.

Для того, чтобы каждый член сельхозартели знал основные положения проекта Программы КПСС, партийная организация пополнила состав агитаторов, определила формы пропаганды этого исторического документа, наметила мероприятия, обеспечивающие широкое разъяснение проекта Программы партии в массах.

Основной формой разъяснения проектов Программы и Устава КПСС являются лекции и доклады. Для того, чтобы было охвачено все население, партийный комитет установил „день лекций“. Сейчас проведены три таких дня. Каждый член Общества по распространению политических и научных знаний получал указание, где прочитать лекцию. В результате в этот день все население имело возможность прослушать лекции по проекту Программы КПСС.

В Курманаевском отделении члены Общества в августе и сентябре прочитали для населения по проекту Программы КПСС 43 лекции. Они широко использовали радио. Лекции читались непосредственно на фермах и в бригадах.

Проведено 3 вечера вопросов и ответов. Один из них был посвящен чудесам без чудес. Вечер вел преподаватель средней школы т. Салихов. Свои объяснения он сопровождал демонстрацией химических опытов.

Другой вечер посвящался рассказам о полете советского человека в космос.

В деревне Курманаево партийный комитет провел теоретическую конференцию на тему: „О перспективах развития сельского хозяйства“. Конференция вызвала большой интерес у тружеников села.

В ходе разъяснения проекта Программы КПСС животноводы, механизаторы взяли на себя высокие социалистические обязательства. Комбайнер член КПСС Г. Хасанов после завершения обмолота валков стал работать на силосоуборочном комбайне. Он решил скашивать по 10—11 гектаров в день вместо 6 по норме. Свое слово он сдержал. Вся кукуруза убрана и засилосована.

Доярка З. Амирова дала слово ко дню открытия XXII съезда КПСС выполнить обязательство, принятое на 1961 год. Свое обязательство она выполнила на месяц раньше срока. От каждой закрепленной коровы З. Амирова надоила по 2.700 литров молока. Не отстает от нее доярка М. Забирова.

Животноводы решили ко дню открытия XXII съезда КПСС выполнить план продажи животноводческих продуктов государству.

Во всех комплексных бригадах, на фермах оформлена наглядная агитация. Организованы 4 агитпункта, в которых ежедневно дежурят агитаторы, проводятся консультации, лекции и беседы. Есть тетрадь вопросов и ответов.

В пропаганде проектов Программы и Устава КПСС активное участие принимают Х. Кашапов, И. Бахтияров, З. Каримов, Х. Зеброва, А. Гафиатуллин, А. Сафиуллин, М. Ягудина и другие.

Интересней стала стенная газета „Ленинче“. Выходит она регулярно. На ее страницах помещаются предложения членов артели по обсуждению проекта Программы КПСС, социалистические обязательства колхозников и их выполнение.

Члены сельхозартели прилагают все усилия к тому, чтобы предстоящий XXII съезд КПСС встретить новыми успехами в труде.

З. Муртазин.

Секретарь парткома колхоза им. Ульянова.

Идут решающие дни квартала

ЖИВОТНОВОД, ПОМНИ:

чтобы выполнить план третьего квартала в оставшиеся дни сентября, району нужно продать государству 2.881 центнер мяса, 7.010 центнеров молока и для выполнения годового плана—43 центнера шерсти

Крепко держат свое слово

Встретить XXII съезд Коммунистической партии Советского Союза новыми трудовыми показателями — под таким девизом трудятся животноводы нашего совхоза.

Можно назвать имена многих доярок, скотников-пастухов, свинарей и птичниц, которые крепко держат свое слово, успешно выполняют принятые обязательства. Доярки М. Григорьева и А. Жирнова уже надоили от каждой коровы по 2.681—2.741 килограмму молока. Телятницы А. Горшкова и Л. Антонова в августе довели среднесуточный привес молодняка до 869—940 граммов на голову. Еще лучших показателей они добиваются в сентябре.

Коллектив совхоза уже сдал на приемные пункты 13.666 центнеров молока и 4.429 центнеров мяса, в том числе 3.494 центнера свиньи. Знатный свинарь А. Ясавин откормил и сдал 1.235 голов свиней общим живым весом 1.158 центнеров, В. Чуев—728 голов свиней общим живым весом 137 центнеров.

Активно включились животноводы в ударный декадник по усилению заготовок животноводческих продуктов. За последние дни свинарь В. Чуев снял с откорма и отправил на приемный пункт 50 голов свиней общим живым весом 54 центнера. За последнюю пятидневку совхоз сдал государству 137 центнеров мяса.

Подготовлено к сдаче 222 бычка-кастрата. В ближайшие дни они будут отправлены на приемный пункт, государству дополнительно будет сдано около 600 центнеров говядины.

Е. Кузнецова.

Зоотехник Тюрнясевского совхоза.

Обязательства будут выполнены

Актив Нижне-Челнинского сельского Совета проводит большую работу среди населения по закупкам животноводческих продуктов. Депутаты Совета проводят среди населения беседы, знакомят колхозников с проектами Программы и Устава КПСС.

Многие члены артели охотно продают государству излишки животноводческих продуктов, Обязательства по продаже мяса и шерсти государству уже выполнены.

Особенно усилилась сдача животноводческих продуктов в дни ударного декадника. Колхозник М. Валеев продал государству 729 литров молока, М. Ахметшина—365, М. Зямалов—345, С. Сафина—350 литров.

Хорошо участвуют колхозники в продаже яиц государству. Так, колхозник С. Галяутдинов продал государству 895 штук яиц, К. Хамадеева—575 яиц. Актив села сделает все для того, чтобы в дни декадника выполнить обязательства по продаже молока и яиц государству.

И. Маняпов.

Председатель Нижне-Челнинского сельсовета.

Соревнование животноводов

Животноводы нашей артели активно включились в декадник по заготовкам животноводческих продуктов государству.

Досрочно выполнен девятимесячный план продажи молока государству.

За последнее время усилилась продажа мяса государству. В дни декадника отправлено на приемный пункт более 500 голов овец, десятки голов свиней, крупного рогатого скота. Только птичьего и кроличьего мяса колхоз продал государству более 20 центнеров.

Все шире развертывается социалистическое соревнование за досрочное выполнение обязательств, принятых в честь XXII съезда КПСС. Замечательных показателей в работе добились чабаны А. Никифоров и Е. Евдокимова. Они перевыполнили обязательства по настригу шерсти.

Неплохих показателей на откорме животных добились свинарки Елизавета Петрова и Зоя Кульметьева. Среднесуточный привес откормочников в их группах составляет 350—400 граммов на голову.

В. Кульметьев.

Бухгалтер колхоза им. Мичурина.

Извещение

30 сентября 1961 года, в 10 часов утра, в районном Доме культуры состоится четвертая сессия Октябрьского районного Совета депутатов трудящихся с повесткой дня:

1. Выполнение Закона всеобуча.

2. О состоянии лечебно-профилактической работы в районе.

На сессию приглашаются председатели сельских Советов и колхозов, руководители организаций и предприятий, директора и заведующие школ, врачи и заведующие медицинскими пунктами.

ИСПОЛКОМ РАЙСОВЕТА.

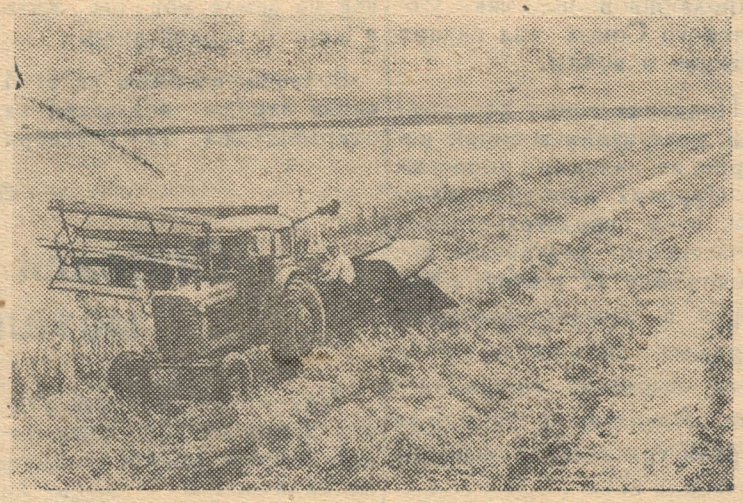

Ставропольский край. Группой механизаторов совхоза „Ставрополец“ Михайловского района под руководством главного инженера М. Д. Криштопа разработан и внедрен раздельный метод уборки кукурузы на зерно. Для этого переоборудованы жатка и комбайн „СК-3“. Платформа жатки расширена на 43 сантиметра, режущий аппарат состоит из двух ножей, которые обычно применяются при уборке полегших хлебов. Для равномерного приема и распределения массы на полотне транспортера лопасти мотовила установлены по спирали, а обороты мотовила снижены. Обороты барабана комбайна на подборке и обмолоте кукурузного валка также снижены до 600 в минуту. За смену комбайн „СК-3“ подбирает и обмолачивает валки на 10—15 гектарах и заменяет труд 150 человек. Влажность зерна после 8-дневной просушки в валках составляет лишь 18 процентов. Зерно не требует дополнительной обработки на току.

Раздельная уборка кукурузы на сухое зерно открывает большие возможности: косовица начинается на 20—25 дней раньше обычного срока, что позволяет быстрее использовать освободившуюся площадь под пожнивные посевы: стебли кукурузы, скошенные в валки, хорошо просыхают и представляют собой отличный корм для скота; резко возрастает производительность труда, сокращаются сроки уборки, потери зерна и трудовые затраты.

Только один совхоз „Ставрополец“ в этом году благодаря раздельному способу уборки кукурузы заготовит дополнительно более 3.000 тонн грубых высококачественных кормов, сохранит от потерь в среднем на каждом гектаре до трех центнеров зерна, сократит затраты труда на 7.000 человеко-дней. Опыт совхоза „Ставрополец“ широко распространяется в крае.

На снимке: косовица кукурузы в валки в совхозе „Ставрополец“.

Фото В. Михалева.
Фотохроника ТАСС.

Механизаторы говорят: вспашку зяби можно ускорить

Агроном сельхозартели „Заветы Ильича“ Николай Андреевич Жлудников говорит:

—Самая лучшая зябь—августовская. Она и влагу накопит, и сорняки уничтожит. Да что там! Есть зябь—будет урожай. В прошлом году мы ранней осенью вспахали зябь, да еще другим колхозам помогали. На собственном опыте убедились, что дело это важное и незамедлительное.

Верно говорит агроном, но его мнение в прямом противоречии с положением дел в артели. На исходе сентябрь, а вспахано лишь 800 гектаров зяби из 1.700.

Колхозники встревожены. Правда, причин низких темпов подъема зяби руководители артели находят очень много: тракторов не хватает, всю технику пришлось спешно переключить на вспашку занятых паров, ведь с севом озимых медлить нельзя. Потом можно было зябь поднимать, да солома не убрана. Много тракторов работало в эти дни на сволакивании соломы. Драгоценное время шло, механизаторы были заняты скирдованием соломы, а ведь эту работу с успехом можно было выполнить раньше.

В колхозе 7 тракторов—четыре „ДТ-54“ и три „КДП-35“. Один из „ДТ-54“ водителя Григория Волоха больше десяти дней стоит на приколе (это в такое горячее время!): вышла из строя рама, и только на днях с большим трудом ее удалось купить в районном отделении „Сельхозтехника“. Два „КДП-35“ на уборке сахарной свеклы, а остальные 4 трактора на подъеме зяби.

На тракторе „ДТ-54“ водителя Яруллы Баталова пашут зябь днем и ночью, но трактористы норму едва выполняют: то овраги, то солома мешает, кроме того, машина часто простаивает по различным техническим неисправностям.

На наш вопрос, можно ли перевыполнять норму выработки, водитель Г. Корнеев отвечает:

—Конечно, можно.

Правление колхоза установило трактористам дополнительную денежную оплату за каждый гектар вспашки сверх установленной нормы. Но, оказывается, не всем механизаторам это известно. Когда мы сказали об этом водителю „КДП-35“ Александру Чалову, он удивился:

—Первый раз слышу.

—Ну, а завтра как пахать будете?

—Полторы нормы обязательно дам.

Вывод из этого разговора ясен: с механизаторами никакой работы не ведется. Агитаторы у них не бывают. Геннадий Корнеев говорит:

—Не видели мы нынче агитаторов в поле ни разу. Учитель Ширшин, говорят, должен сюда приезжать, да поле у нас дальнее. Правда, у него мотоцикл есть.

Две машины „ДТ-54“ трактористов братьев Александра и Михаила Ворковых поднимают зябь возле деревни Зузеево. Это передовики колхозного производства, и работают они всегда хорошо, всегда норму выработки перевыполняют.

Разговор с механизаторами был недолгим, но откровенным. Да, их очень волнует такое положение с подъемом зяби. Они-то хорошо знают цену зяби, как это важно для урожая будущего года.

—Организация труда,—говорит коммунист Александр Ворков,—желает много лучшего.

—Два „ДТ-54“ надо немедленно перебросить на круглосуточную вспашку зяби. Мы можем в сутки пахать по 45—50 гектаров. Много времени у нас уходит на перегоны. Вот и завтра днем мы будем убирать кукурузу и только ночью поднимать зябь. Но ведь и на „КДП-35“ можно с успехом убирать кукурузу.

Тракториста Александра Воркова поддерживают все механизаторы. Такого же мнения помощник агронома И. Иванов, студент-заочник сельскохозяйственного института.

—На уборке кукурузы заняты два „ДТ-54“. Трактора часто и продолжительно простаивают из-за нехватки автомашин, — продолжает Александр Ворков.—А простой техники особенно досаден, когда знаешь, что вспашка зяби затягивается.

Правы механизаторы. Руководителям колхоза необходимо серьезно продумать организацию труда трактористов, прислушиваться к их мнению и сделать все необходимое для повышения темпов подъема зяби.

Рейдовая бригада газеты „Строитель коммунизма“:
И. Тришин, Е. Першина,
Б. Ефимов, Г. Макеева.

РАССКАЗ

Анатолий Леднев.

Вот ты какая!

(Продолжение. Начало см. в номере за 24 сентября).

—Валька к тебе не заглядывает сюда?—как бы между прочим спросил Пентюхин, ковыряя сучком подпаленную землю.

—Нет, сюда нет... И мне к ней сейчас некогда,—с грустью в голосе ответил Андрейка.

—Приманить надо, —хитро подмигнул Сашка.

—Как ты ее приманишь? Не хочет. Боится: увидит кто, пойдут языки чесать...

—Не такая уж она пугливая. Подари ей что-нибудь—завтра же прибежит. Знаю я ихнего брата,—тоном бывалого человека протянул Пентюхин.

Уха сварилась. Рыбу выложили на газетку, пересыпали солью, а юшку разлили в глубокие деревянные миски.

—Андрейка, беги к берегу и пошарь там у ветлы, где мы рыбу мыли. Может, найдешь что...

—Чего чудишь? Ищейка я, что ли? Иди сам.

—Ну, сам, так сам. Тебе все разжуй да в рот положи. Водка там. Поставил, чтоб студеной была,—Сашка поднялся и пошел к берегу.

—Водки мне нельзя. Уснуть могу,—заговорил было Андрейка, когда Сашка вернулся с поллитровкой.

—А что будет? Утащат рогаток твоих?

—Не утащат, а с места на место гонять их надо, выбирать, где трава погуще да посочней.

—Брось, Андрейка. Коровы,они —умницы. Сами все понимают...

—Отец так учил, а он знает. Ну, да ладно, немного перед ушицей давай что ли...

Друзья выпили. Уха такой вкусной показалась, что вроде и не едали никогда такой.

Когда опустела бутылка и рыба была съедена, Сашка стал собираться в село. Огонь в костре еле тлел. Вспыхивали угольки и гасли. Стеной надвигалась темень. Не выдержал Андрейка, вздохнул:

—На село бы теперь, к Валюшке...

—Идем. Что с ними сделается? —кивнул Пентюхин на мирно жующее стадо.

Андрейка минуту колебался, смотрел на тусклые огоньки села.

—Нет. Нельзя, Сашек, нельзя. Вдруг что... Нет! Вот если бы ты увидел Валю да попросил бы ее прийти.

—Так она не пойдет! Знаю я ихнего брата!

—Если б деньги мне. Когда еще на трудодни-то дадут.

—Дождешься!—захохотал Сашка.—Дождешься... Слушай,—оборвал он вдруг смех,—могу помочь твоему горю...

...Сашка на двух лодках не справлялся.Давно думал он подыскать себе помощника. Охотники были, да больно дорогие: пополам—и ни рубля меньше. Пробовал брать ребятишек. Чуть не утопили лодку вместе с народом. Что делать—стал таскать одну на буксире. Терял время на посадке. Трудно было чалиться к берегу, особенно ночью. А рабочие торопят. „Опаздываем“,—кричат, в реку грозятся бросить.

—Помог бы Андрейка, хоть ночную смену перебрасывать. Заработок верный.

—А долго это?

—Да часа два, не больше. Коров твоих волки не задерут!

—Что ж... Пожалуй, можно...—протянул Андрейка.

—Ну, так по рукам! Гроши—каждый день. Уха в придачу, когда захочешь!—не дав опомниться подпаску, закончил сделку Сашка.

...Мятые рубли, трешки, пятерки и даже червонцы завелись в заплечном мешке Андрейки.

Иван Васильевич все еще болел. Правда, он уже поднялся с постели, но к стаду его не пускали.

—Андрейка справляется. Луга сочные, молоко отменной жирности,—уговаривал пастуха зоотехник Славин,—и старик, в душе гордясь сыном, соглашался.

А Андрейка, едва наступал условленный час, вскакивал на Гнедка и галопом летел к переправе. На часы скопил быстро. Но что часы? Захотелось ему купить мотоцикл, пусть старенький, а мотоцикл. За пять минут в село и обратно слетать можно.

И вдруг коровы сбавили надой. Доярки заволновались, одни недоуменно покачивали головами, другие на чем свет стоит ругали Андрейку.

— Как пасешь?

—Дрыхнешь, поди, а скот на голом гуляет?

Валя Малышкина смотрит на Андрейку и видит синие полудужья под глазами.

„Вымотался не спавши,—думает она и косится на доярок, но молчит. Заступиться ей нельзя: сгоряча девчата наговорят всякое.

Ночью Андрейка долго ходил вокруг Гнедка. Подойдет, вденет ногу в стремя и снова отойдет. Может быть, он вовсе и не виноват, что коровы стали давать меньше, может, трава здесь еще не настоялась. Ведь луг лугу—рознь. А все-таки нелегко на душе...

„Съезжу в последний раз и—шабаш, хватит“.

От принятого решения сразу стало легче. Андрейка вскочил в седло и поскакал.

(Окончание следует).

Корейская Народно-Демократическая Республика. Большой прилив сил, желание работать еще лучше на благо своей родины вызвал у тружеников сельского хозяйства IV съезд Трудовой партии Кореи.

НА СНИМКЕ: сушка кукурузных початков в сельскохозяйственном кооперативе Юньнань уезда Юньнань (провинция Южный Хванхэ). Здесь собрано по 5,5 тонны кукурузы в початках с одного тенбо (тенбо—0,99 га).

Фото Лю Юн Дал. Фотохроника ЦТАК.

Международный обзор

Международные вопросы—решать путем переговоров.—Поражение партии Аденауэра.—XVI сессия Генеральной Ассамблеи ООН.

Твердая и последовательная политика Советского Союза, направленная на ликвидацию остатков второй мировой войны путем заключения германского мирного договора и решения на этой основе вопроса о Западном Берлине, оказывает отрезвляющие действия на правящие круги западных держав. 13 сентября президент США Кеннеди заявил, что США готовы „вступить в серьезные переговоры с Советским Союзом по германской и другим проблемам“. В тот же день министерство иностранных дел Англии приветствовало это заявление Кеннеди. С одобрением идеи переговоров с Советским Союзом выступили также Франция и ФРГ. Это решение западных держав бразильская газета „Луча Демократика“ назвала „лучом надежды“.

Советское правительство, которое всегда выступало и выступает за решение спорных международных вопросов путем переговоров, заявило, что министр иностранных дел СССР А.А.Громыко, возглавляющий советскую делегацию на XVI сессии Генеральной Ассамблеи ООН, „готов вступить в соответствующий обмен мнениями с государственным секретарем США Д. Раском“.

Общественность и печать различных стран мира с одобрением встретили эту весть, расценивая предстоящие переговоры как победу миролюбивой политики Советского Союза над силами реакции и войны.

Политика гонки вооружений, раздувания военной истерии не находит поддержки широких народных масс. Об этом свидетельствуют, в частности, результаты состоявшихся 17 сентября выборов в западногерманский парламент—бундестаг. На этих выборах, возглавляемая Аденауэром правящая партия христианско-демократический союз (ХДС) собрала 45,5 процента голосов, потеряв по сравнению с предыдущими выборами 5 процентов голосов. Социал-демократическая партия Германии (СДПГ) получила 36,3 процента голосов—на 4,5 процента больше, чем на выборах 1957 года. Почти вдвое увеличилось число голосов, поданных за буржуазную свободную демократическую партию (СВДП), за нее голосовало 12,7 процента избирателей. Хотя обе партии, как СДПГ, так и СВДП, являются оппозиционными, они не выступают за коренное изменение милитаристского курса Аденауэра.

Прогрессивные силы ФРГ, объединенные в немецком Союзе мира, выступали на выборах против политики Аденауэра, за разоружение, нейтралитет и мир. Они собрали 600 тысяч голосов. Однако антидемократический избирательный закон лишил немецкий Союз мира права быть представленным в бундестаге.

В новом бундестаге партия Аденауэра будет иметь 241 место по сравнению с прежними 270. Таким образом, партия потеряла абсолютное большинство в бундестаге. По мнению иностранной печати, результаты выборов свидетельствуют о крупном поражении партии Аденауэра, а, следовательно, и его политики. „Выборы в бундестаг,—пишет западногерманская газета „Франкфуртер Рундшау“,—были антиаденауэрскими выборами“. Избиратели,—пишет газета „Берлинер морген пост“,—недвусмысленно выразили свою волю: так, как было до сих пор, продолжаться не может“.

Такое мнение не только народа ФРГ.

Народы всех стран, всех цветов кожи требуют оздоровления международной обстановки, ликвидации остатков второй мировой войны, создания такой атмосферы, когда каждый человек на земле мог бы жить в мире и спокойствии.

Большие надежды в этой связи народы возлагают на открывшуюся 19 сентября XVI сессию Генеральной Ассамблеи ООН. На повестке дня сессии много важнейших проблем современности. Среди них первостепенное значение имеет вопрос о всеобщем и полном разоружении, от решения которого зависит сохранение и упрочение мира. На предыдущей сессии Генеральной Ассамблеи Советский Союз внес конкретный план всеобщего и полного разоружения. Однако США не были готовы обсуждать его и попросили отложить решение этого вопроса до нынешней сессии. Генеральная Ассамблея заслушает отчет о переговорах представителей США и СССР по разоружению, состоявшихся летом и осенью этого года.

Участники сессии должны обсудить ход выполнения декларации о предоставлении независимости странам и народам, находящимся под игом колониализма. Эта декларация была принята по инициативе Советского Союза на прошлой сессии Генеральной Ассамблеи ООН. Война в Алжире, борьба народов Анголы за независимость говорят о том, что колониальные державы пытаются сорвать выполнение этого исторического решения ООН. Ассамблея обсудит вопрос о предоставлении Китайской Народной Республике ее законного места в ООН, а также другие важные проблемы.

Народы хотят, чтобы сессия ООН приняла решения, отвечающие интересам обеспечения всеобщего мира.

Г. Подкопаев.

—⊙—

Собрали 8,5 тонны металлолома

Теперь уже каждый ученик Илюткинской семилетней школы знает: увидишь металлическую вещь—не проходи мимо, наклонись, подними, унеси в школу. Там, в отведенном месте, лежит уже немало металлического лома. Школьники вносят свой скромный вклад в общее дело выполнения семилетки. Они знают, что металлолом—ценное сырье для тяжелой промышленности, это хлеб мартенам.

Когда пионеры принимали обязательства, в числе других дел решили собрать не менее 8 тонн металлического лома. Сказано—надо выполнить. И дети с большим желанием взялись за дело. Каждый день приносили дети в школу негодные детали машин, вышедшую из употребления кухонную посуду, сломанные лопаты, вилы и другой ненужный хозяйственный инвентарь. Особенно хорошо потрудились на сборе металлолома Иван Казаков, Евгений Ямугин, Георгий Казаков и другие.

Школьники сдали на приемный пункт вторчермета 4 тонны металличе с к о го лома, и еще собрали 4,5 тонны ценного сырья. Пионеры с честью выполнили свое обязательство.

А. Филиппов.
Директор Илюткинской семилетней школы.

Редактор М. Т. ЧЕКАЛИН.

Октябрьская районная типография Министерства культуры ТАССР. Тираж 2485 экз.