Пролетарии всех стран, соединяйтесь!

ДРУЖБА

Орган партийного комитета Октябрьского производственного колхозно-совхозного управления и районного Совета депутатов трудящихся

№ 68 (353) ВОСКРЕСЕНЬЕ 7 ИЮНЯ 1964 г.

Цена 2 коп.

Массово-политическая работа в летнем лагере

Лето — самое благоприятное время для резкого увеличения производства животноводческих продуктов. Осуществить эту цель можно лишь при умелом использовании пастбищных угодий, при правильной организации работы с кадрами животноводов в летних лагерях. Животноводы колхоза «Заветы Ильича», например, по производству молока, мяса и яиц работают образцово. Сейчас работники ферм ежедневно надаивают от коровы более 10 килограммов, а коллектив Зюзиевской фермы стремится получить по 380 килограммов молока на корову в июне. Занимают первенство в управлении и птицеводы колхоза. Здесь каждая доярка, скотник-пастух и птицевод, хорошо понимая задачи, ставит своей целью безусловное выполнение государственных планов. И парторганизация при организации массово-политической работы среди животноводов имеет в виду увеличение производства продуктов.

Сейчас общественный скот в летних лагерях. Многие животноводы живут и трудятся там. Значит и массово-политическую работу необходимо перенести туда. В каждом лагере необходимо иметь передвижные домики, оборудовать красные уголки. Для усиления разъяснительной работы среди доярок и пастухов надо пересмотреть состав агитаторов, обновить его за счет активных представителей интеллигенции, передовых животноводов, создать там группы. Группы агитаторов, рассказывая людям о новостях за рубежом, в стране, районе и колхозе, пропагандируя опыт передовых животноводов, обязаны организовать внедрение его в производство. Агитаторы, а также пропагандисты и лекторы должны быть не гостями в летнем лагере, а настоящими организаторами.

Однако эти требования в некоторых хозяйствах не выполняются. В лагерях колхозов имени Мусы Джалиля и имени Куйбышева нет красных уголков для животноводов, партийные организации (секретари т.т. Батыршина, Васильев) запустили массово-политическую работу среди них. Только из-за того, что не созданы нормальные условия дояркам и не ведут с ними работу, здесь мало производят молока. Такое же положение в колхозах «Родина» и «Правда».

Неудовлетворительно поставлена массово-политическая работа и в совхозах. Агитаторы совхоза «Аксубаевский» не знают даже дорогу в летний лагерь. Не поняли своих задач животноводы совхоза «МЮД». Бригадир по животноводству второго отделения т. Михайлов до сего времени не слышал об обязательствах челнинцев. А ведь руководитель сам должен быть настоящим агитатором, первым подхватить инициативу передовиков и стараться внедрить их опыт в производство.

Животноводы нашего управления поставили перед собой задачу—в летний период получить от каждой коровы по 1400 килограммов молока, довести суточные привесы животных до 800 граммов. Для выполнения обязательств необходимо улучшить работу с людьми, поднять уровень массово-политической работы в летнем лагере. А это—почетный долг парторганизаций, агитаторов и пропагандистов.

ПРОИЗВОДСТВО МОЛОКА— ЦЕНТРАЛЬНАЯ ЗАДАЧА

Отвечая на призыв

Призыв челнинцев нашел широкий отклик среди доярок и скотников-пастухов сельхозартели имени Тукая. Включившись в социалистическое соревнование, доярки изо дня в день повышают надои. Если в первые дни лагерного содержания надой составлял 3—3,5 килограмма от коровы, то сейчас довели его до 8 килограммов. Составлен зеленый конвейер для стада. Озимые посевы, предназначенные для скармливания скоту, опрыскиваются подсоленой водой, после чего отлично поедаются животными.

В лагерях построены добротные дома для животноводов. Они хорошо оборудованы предметами наглядности. На видном месте—обязательства коллектива, борющегося за звание коллектива коммунистического труда, показатели ежедневных надоев, данные работы лучших доярок. Приведены конкретные цифры надоев, за которые борются челнинские животноводы.

Итоги работы доярок и пастухов подводим мы ежедневно, здесь же определяем задачи на будущее. 31 мая подвели общие итоги работы двух ферм по данным последней десятидневки. Передовикам были вручены переходящие красные вымпелы и денежные премии.

В соревновании двух ферм победителем вышла Ново-Кадеевская ферма. Коллективу было вручено переходящее красное знамя партийной организации и правления колхоза. Пастухам этой фермы вручили красный вымпел, а старшему пастуху Бакиру Муртазину—премию. Красные вымпелы и денежные премии получили доярки Гульсум Мотыгуллина, Раушания Шакирова, Минхаят Тухватуллина, Аклимя Аглямова.

Многие доярки получают в эти дни по десять и более литров молока от коровы. Это—Мукарряма Мугинова, Гульсум Мотыгуллина, Минсылу Галимова, Аклимя Аглямова, Гильмеруй Низамова и другие.

Г. Хамидуллин.

5 июня 1964 года получили молока от коровы (в кг)

Колхозы:		«Большевик»	6,6
«Заветы Ильича»	10,7	«Москва»	6,5
«Заря коммунизма»	9,1	«Победа»	6,4
Им. Ф. Энгельса	8,9	«Знамя Октября»	6,4
«Борьба»	8,5	«Комбайн»	6,2
«Первое мая»	8,4	Им. Мусы Джалиля	6,3
Им. Мичурина	8,1	«Усяр»	6,2
«Дружба»	8,0	Им. Вахитова	6,2
«Верный путь»	7,9	«Вперед»	6,1
Им. XXI партсъезда	7,6	«Правда»	6,1
«Россия»	7,6	Им. Ленина	5,9
«Маяк»	7,5	Им. Красных героев	5,7
Им. Куйбышева	7,3	Им. Чапаева	5,5
Им. К. Маркса	7,3	«Родина»	5,4
«Алга»	7,2	«Татарстан»	5,2
Им. Тукая	6,9	Им. XX партсъезда	5,0
«Путь к коммунизму»	6,9	«Восход»	3,8
„Игенче“	6,8	Совхозы:	
Им. Ульянова	6,7	«МЮД»	7,7
«Сульча»	6,6	«Тюрнясевский»	6,9
«Звезда»	6,6	«Аксубаевский»	6,1
«Октябрь»	6,6	По управлению	6,9

ПОГОЛОВЬЕ КУР УВЕЛИЧИВАЕТСЯ

Птичницы колхоза «Заветы Ильича» Мария Панина, Анна Воркова, Мария Тюкаева и Анна Тришина настойчиво борются за выполнение полугодового плана производства и продажи яиц государству.

На заготовительный пункт они уже сдали более 86 тысяч штук яиц и реализовали полугодовое задание на 76 процентов. От 1.700 несушек ферма ежедневно получает и сдает на приемный пункт по 900—1.100 яиц. Только за последнюю декаду продано государству 10.300 яиц.

На ферму принято 5.000 цыплят, почти все они сохранены. Молодняк растет здоровым. Поголовье кур в колхозе нынче возрастет почти вдвое.

Ф. Ермолаев.

Приступили к сдаче шерсти

Колхоз им. М. Джалиля организованно ведет стрижку овец и продажу шерсти государству. На приемный пункт доставлено 992 килограмма шерсти.

И. Федоров.

По родной стране

Над посевами— самолеты

ЕРЕВАН. Пилоты сельскохозяйственной авиации начали обработку посевов, виноградников, садов и лесов республики с воздуха. Впервые в широких масштабах летчики проведут обработку посевов зерновых с помощью препарата «Кротилин», предназначенного для эффективной борьбы с сорняками. По предварительным подсчетам это мероприятие позволяет повысить урожайность хлебов в среднем на 4—5 центнеров с гектара.

(ТАСС).

ДОЛИНА ПЛОДОРОДИЯ

Казахстанские ученые нашли секрет необычного плодородия почв в долине Сыр-Дарьи, где был получен рекордный урожай риса—162,5 центнера с гектара. В дельте этой реки среди блуждающих русел обнаружены холмы из фосфоритов, не представляющих промышленного значения. Размывая их, Сыр-Дарья веками насыщала ил фосфоритными соединениями. Анаэробные бактерии, находящиеся в илистых почвах, делают фосфориты доступными для усваивания растениями. В результате десятки тысяч гектаров земель к юго-востоку от Аральского моря оказались отлично удобренными самой природой.

По рекомендации ученых здесь предусматривается создать самый северный в советской Азии рисоводческий район.

(ТАСС).

В открытом море

ОХОТСК. Сезонное задание по добыче нерестовой сельди выполнили охотские рыбаки. За две недели они выловили и обработали 312 тысяч центнеров рыбы. Более 50 судов ведут сейчас промысел в открытом море.

Краснодарский край. Одним из первых к междурядной обработке кукурузы приступило механизированное звено Виктора Мочалкина (на снимке) из колхоза „Ленинский путь“ Новокубанского производственного управления. При минимальных затратах труда звено намечает вырастить по 60 центнеров зерна кукурузы с каждого из 280 гектаров.

Фото И. Нетребина. Фотохроника ТАСС.

Газопровод Мубарек—Алма-Ата

Утверждено проектное задание магистрального газопровода Мубарек—Алма-Ата. Общая протяженность трассы—свыше тысячи километров. Она пересечет сотни естественных и искусственных препятствий. Магистраль будет транспортировать «голубое топливо» с место рождений Западного Казахстана. Вместе с действующим трубопроводом Джаркак — Бухара — Самарканд — Ташкент она образует единую систему, по которой ежегодно предполагается подавать до 10 миллиардов кубических метров газа.

(ТАСС).

Лучшие пастухи делятся опытом, советуют, предлагают

Честность, упорство, умение

Молоко—сегодня главная тема наших разговоров. Узнав об обязательствах животноводов Челнинского управления, мы с доярками еще раз решили обсудить свои дела. Подсчитав возможности, решили надоить в летний период в среднем от одной коровы по 1.980 килограммов молока. Уже 1 июня среднесуточный надой от коровы составил 11, а в эти дни доводим его до 13 килограммов. Успех дела во многом зависит от пастухов, их старания и умения.

Но умение не приходит само собой. Пастух должен изучать пастбища, уметь определять, какие травы и как влияют на повышение надоев, жирность молока, интересоваться состоянием места водопоев. Коров мы в настоящее время пасем в лесу, специально отведенных для этого кварталах. Если не иметь продуманного плана пастьбы, то эти участки можно стравить за несколько дней. Но мы и здесь применяем загонную систему пастьбы, на участках, стравленных ранее, даем возможность травам отрасти и только после этого вновь загоняем туда стадо. Пастьбу организуем с учетом погодных условий. В хорошую погоду пасем стадо по овражным местам, в дождливые дни — на лесных полянах. Это позволяет поддерживать на одном уровне надой.

На наш взгляд, пастух должен обладать такими качествами, как упорство и честность. Утреннюю дойку наши доярки заканчивают к трем часам и сразу же после этого выводим стадо на пастбища и пасем до глубокой ночи. Соседи наши поступают по-другому. Наш лагерь расположен по соседству с летним лагерем Мамыковского отделения совхоза «Тюрнясевский», рядом и наши пастбища. Но молока они получают мало. Почему? Потому, что не кормят животных. Солнце уже высоко над горизонтом, а они только еще выгоняют стадо на пастьбу. Погоняют скот по участку и снова приводят на карду.

Кстати, об этих кардах. Они устраиваются почти во всех летних лагерях. А для чего они нужны? Чтобы спокойнее спалось пастуху? У нас в летнем лагере нет никаких загороженных площадок. Стадо располагается на отдых по мере того, как устанут коровы, потом снова поднимается. Вот поэтому мы и считаем, что карды—это препятствия в деле борьбы за молоко.

Хочется сказать несколько слов и в адрес наших соседей-доярок. Как-то во время дневной дойки мы побывали в лагере Мамыковского отделения. Скажем прямо: здесь мучают животных. Одна доярка позабыла принести ведро да так и ушла, не подоив коров. Вторая подоила своих в страшной спешке и тут же убежала домой. Долго спят они и утром, сокращая этим самым срок пастьбы. А каждый час—это дополнительные литры молока. Словом, соседи могли бы многое перенять у наших доярок и прежде всего понять такую истину: сон и молоко—не дружат.

Беспокоит нас еще такой вопрос. Был у нас недавно один товарищ из управления. От него мы узнали, что в ряде хозяйств продолжают доить коров лишь два раза. Мы удивились .Как это? Настало время самой хорошей травы, коровы сыты, молока много, а доярки работают по старым распорядкам. Мы в свою очередь трехкратную дойку ввели с первого же дня лагерного содержания. Наши наблюдения показывают, что стоит корову не подоить днем, она плохо ест, беспокоится, не набирает молоко. После же дневной дойки у коров хороший аппетит. Дала корова в обед два литра, а набирается его по всему стаду—центнеры. Не совет наш, а требование: доить коров нужно три раза в сутки, в одно и то же время.

Судьба молока, можно сказать, в наших руках. Если отнесемся к порученному делу честно, умножим усилия, да призовем на помощь наше умение и опыт, то молока, наверняка, получим много.

М. МАРИНИН,
Г. ЕРХОВ,
пастухи Зюзиевской фермы колхоза «Заветы Ильича».

Знания—народу

2—4 июня в Москве состоялся IV съезд Всесоюзного общества «Знание». Делегаты съезда всесторонне обсудили задачи по дальнейшему повышению роли общества в идейной и культурной жизни страны.

В работе съезда приняли участие член Президиума Центрального Комитета КПСС, секретарь ЦК КПСС М. А. Суслов, секретари ЦК партии Л. Ф. Ильичев и Б. Н. Пономарев.

В приветствии Центрального Комитета съезду, которое огласил товарищ Л. Ф. Ильичев, выражена твердая уверенность в том, что общество и впредь будет верным боевым помощником партии в великом деле строительства коммунизма, в воспитании нового человека, в борьбе за дальнейший подъем политического и культурного уровня советского народа.

О том, как лучше выполнить большие и ответственные задачи, поставленные партией перед массовой организацией советской интеллигенции и говорилось на съезде. Общество «Знание», подчеркнул в отчетном докладе председатель его правления, вице-президент Академии наук СССР академик В. А. Кириллин, должно пересмотреть свою работу в соответствии с растущими запросами народа.

Съезд принял изменения и дополнения к Уставу общества. Предусматривается, в частности, что теперь на предприятиях, в учебных заведениях, колхозах и совхозах вместо групп-членов общества будут первичные организации.

Делегаты избрали новый состав правления и ревизионной комиссии общества.

С большим воодушевлением было принято приветственное письмо Центральному Комитету КПСС, в котором делегаты съезда заверили, что общество «Знание» и впредь будет боевым помощником партии в решении больших и ответственных задач, которые стоят перед советской интеллигенцией.

(ТАСС).

Достойная награда

Комитет совета Выставки достижений народного хозяйства СССР наградил медалями ВДНХ и денежными премиями большую группу научных работников, специалистов и передовиков сельского хозяйства Ивановской области за внедрение в производство концентратов—заменителей цельного молока для кормления телят и поросят.

Состав концентратов разработали сотрудники Ивановского сельскохозяйственного института—заведующий кафедрой кормления Н. И. Белоносов и доцент Н. А. Ефимова. Им присуждены Золотые медали выставки и премии в 200 рублей. Промышленное производство концентратов-заменителей было освоено на Ивановском мельничном комбинате. За это комбинат удостоен диплома первой степени, а главный инженер В. Т. Недзельский, директор А. И. Кученков, старший мастер цеха коммунистического труда В. Г. Погорелов—медалей и премий.

Применение заменителей в 220 хозяйствах области позволило дополнительно получить в течение года для снабжения населения три тысячи тонн молока.

УДОБРЕНИЕ ВЫСОКОЙ КОНЦЕНТРАЦИИ

ЛЕНИНГРАД. Отличного результата добился коллектив химического гиганта—кингисеппского комбината «Фосфорит». Производственный комплекс первой очереди достиг проектной мощности.

С начала года фосфоритчики дали стране 200 тысяч тонн удобрений. Фосфоритная мука кингисеппского комбината — самая концентрированная из вырабатываемых в стране.

Посеял—ухаживай за посевами—защищай их

Тракторист Николай Беляев один из лучших механизаторов совхоза „Аксубаевский". Применяя высокую и точную агротехнику, он добивается хороших результатов на возделывании сахарной свеклы и кукурузы.

Нынче Н. Беляев руководит комплексным механизированным звеном. За звеном закреплено 70 гектаров сахарной свеклы. Посев произведен в лучшие сроки и с высоким качеством. Наступило время обработки посевов и механизаторы вывели агрегаты в поле.

НА СНИМКЕ: заслуженный механизатор сельского хозяйства ТАССР Н. Беляев. Наш фотокорреспондент М. Каризин сфотографировал его в момент, когда он только что успешно закончил смену. По всему видно, хорошее у механизатора настроение.

Заботы хлеборобов

Руководитель механизированного звена коммунист Халяф Гафиятуллин первым начал и уже завершил шаровку посевов сахарной свеклы на закрепленном участке. В эти дни вместе со своим прицепщиком, комсомольцем Кирамом Мусиным ведет букетировку. Их агрегат работает высокопроизводительно, качество обработки хорошее.

Закончив шаровку, приступили к букетировке и механизаторы звена, руководимого Исмагилом Гилязовым.

В этом году колхоз в ранние сроки посеял кукурузу сорта «Казанская-79». На участке провели довсходовое боронование, а в эти дни механизатор Вагиз Юсупов ведет обработку междурядий.

Хлеборобы колхоза имени Тукая уделяют большое внимание обработке посевов. Нынче в год интенсификации старания членов артели в этом умножились.

Х. Галимзянов.

Передовики

Механизаторы колхоза „Игенче" Амир Аглетдинов, Шариф Каримов, Нурхамет Хайруллин ведут шаровку посевов сахарной свеклы и выполняют при этом нормы на 120—125 процентов.

Особенно успешно ведут обработку посевов механизаторы первой и третьей комплексных бригад.

И. Багманов.

КАК ПО ВАШЕМУ?

Открытое письмо председателю районного объединения „Сельхозтехники" тов. Бусыгину, главному инженеру тов. Батищеву

В феврале мы увезли на ремонт в мастерскую объединения „Сельхозтехники" мотор трактора „ДТ-54 А". Принял двигатель по акту заведующий мастерской Н. Филиппов. В конце апреля колхозному механику тов. Нагуманову сказали в объединении, что мотор готов, но он не мог забрать его: из балок текло масло. Поехали за мотором на второй день.

—Недоделки устранены. Можете забирать мотор,—сказали нам там.

—Рассматриваем и не узнаем свой мотор. Многие детали заменены. Вместо крышки клапанов поставили жестянку, не на месте редуктор. Говорят, что была надтреснута шестерня редуктора, на деле же он был исправный.

Шкив вентилятора был новый, а на моторе оказался с заплатами. Куда подевались патрубки пускача? Словом, разули и раздели наш мотор. На наше возмущение главный инженер тов. Батищев спокойно ответил:

—Дело ваше: хотите—забирайте, не хотите—нет.

И это перед самым выездом в поле. Два дня мы искали в мастерской части нашего мотора и нашли только крышку клапанов. Так и уехали мы домой. На счастье, оказался в колхозе списанный трактор. Пригодились его части. Собрали мотор, завели и обнаружили: течет из задней балки масло. Принялись снова за ремонт. Просто сказать это слово, а на деле нужно разобрать полностью собранный трактор — снять муфтосцепление, маховик.

Разобрали. Корпусы войлочных сальников разные: сколько не зажимай болты, все равно остается в стенках балки зазор в 3—4 миллиметра. Кое-как наладили это—потекло масло из прокладки головки. Кое-как отмаялись.

Пять месяцев ремонтировали в мастерской „Сельхозтехники" трактор „МТЗ-5". А как он работает? Еле таскает ноги. В разгар сева механизаторы потеряли четыре дня на его ремонт.

Был в ремонте и мотор трактора „КДП-35", но буквально через неделю порвалась прокладка головки. И так без конца. Механизаторы колхоза „Алга" решили экономить запасные части на ремонте, зато им хорошо подставляет ноги объединение „Сельхозтехники".

Только три сезона проработал мотор „МТЗ 5". И поломки у него были незначительные. Но объединение ухитрилось содрать с колхоза за его ремонт 200 рублей. В 244 рубля обошелся колхозу вторичный ремонт мотора „ДТ-54А". А ведь и первый ремонт совсем недавно был произведен в той же мастерской. А куда подевались его годные детали? Почему в колхозы высылаются только счета на ремонт, без ведомостей на замену изношенных частей? Эти вопросы беспокоят нас, механизаторов колхоза „Алга". Пусть ответят на них руководители районного объединения „Сельхозтехники".

Рифгат Фасахов,
тракторист, член КПСС.

Выдающийся успех хорезмского шелковода

УРГЕНЧ, 3. (ТАСС). Рекордный урожай коконов—по 130 килограммов от каждой коробки грены—сдала государству колхозница сельхозартели имени Ленина Гурленского производственного управления Бикаджан Атаджанова. На уход за шелкопрядом она затратила всего 19 суток вместо обычных 25—28.

Сокращения периода выкормок опытная мастерица достигла за счет усиленного круглосуточного кормления гусениц при 30-градусной температуре в червоводне с постепенным затем понижением ее на пятом возрасте шелкопряда до 25 градусов.

Внедрение сверхскоростного метода выкормок, предложенного Бикаджан Атаджановой, только по Хорезмской области позволит вдвое увеличить производство коконов, ежегодно экономить 216 тысяч человеко-дней.

Сокровищница мировой культуры

ЛЕНИНГРАД. В этом году исполняется 200 лет со времени основания Государственного Эрмитажа—одного из крупнейших художественных и культурно-исторических музеев в мире.

В 1764 году Екатерина II приобрела в Пруссии первую крупную коллекцию художественных ценностей. Для них был отведен «уединенный уголок»—таково буквальное значение французского слова «эрмитаж».

Коллекции быстро росли. Было построено здание. Уже к концу XVIII века Эрмитаж становится одной из лучших картинных галерей в Европе. Пополнялся музей и другими экспонатами — памятниками первобытной и античной культуры, скифскими древностями, ювелирными изделиями, памятниками Древнего Востока, восточной и европейской культуры средних веков.

Долгое время богатейшие художественные собрания считались собственностью царской фамилии, доступ к ним имел лишь узкий круг лиц. Только с середины XIX века в связи с ростом демократического движения в стране правительство вынуждено было открыть музей.

После Великой Октябрьской социалистической революции

коллекции Эрмитажа пополнились за счет национализации ряда частных собраний. Экспозиции были размещены и в Зимнем дворце.

Нынешний Эрмитаж — богатейшая в мире сокровищница выдающихся произведений живописи, скульптуры, а также гравюр, рисунков и других экспонатов.

Если в 1916 году в музее было 600 тысяч предметов, то сейчас их более 2 миллионов.

Коллекции живописи содержат замечательные произведения итальянских, испанских, французских, голландских и фламандских художников. Среди них—полотна Рафаэля, Леонардо да Винчи, Д. Веласкеса, Н. Пуссена, Рембрандта, П. Рубенса, А. Ван-Дейка и других. Среди собраний художественной промышленности — исключительная по полноте коллекция фарфора, английское и французское серебро, одна из наиболее полных в мире коллекций монет и медалей.

Экспонаты музея размещены более чем в 340 залах.

Эрмитаж ведет большую научную работу. Популярность его и посещаемость растут год от года. Ежедневно через его залы проходит около 10 тысяч экскурсантов, а годовая посещаемость составляет около двух миллионов человек.

Двухсотлетие, которое отмечает Эрмитаж в этом году,— большое событие в культурной жизни нашей страны.

На снимке: здание Эрмитажа.

ОБЩЕСТВО—СЕЛЬСКОМУ ТРУЖЕНИКУ

...В глухом таежном селе серьезно заболел человек. На специальном вертолете к нему летит врач. Жизнь больного спасена. За это он платит только благодарностью. Обычное для нашей жизни явление, не правда ли?!

Мы так привыкли, что все советские дети учатся бесплатно, а студентам вузов и техникумов выплачивается еще и стипендия. Как на обычное дело смотрим мы на возможность бесплатно пользоваться библиотеками, избами-читальнями, клубами, домами культуры, спортивными сооружениями и т.д. Трудящиеся города, рабочие совхозов и сельские механизаторы—члены профсоюза получают пенсию по старости. Государство обеспечивает пенсиями также колхозников — инвалидов войны и тех, кто стал инвалидом в связи с охраной колхозной собственности. Семьи, потерявшие кормильца на войне, многодетные матери тоже получают материальную помощь от государства. Все это нам кажется в порядке вещей.

А ведь на эти цели тратятся огромные средства из так называемых общественных фондов потребления, которые В. И. Ленин называл ростками коммунизма. За последние десять лет выплаты и льготы, полученные населением из этих фондов, увеличились на 17 миллиардов рублей, или в 2,3 раза. В прошлом году они составили 34,5 миллиарда рублей.

Еще больше средств в общественные фонды будет выделяться в ближайшие годы. Если в 1962 году каждый советский человек из этих фондов получил материальных и культурных благ в среднем примерно на 144 рубля, то в 1965 году он получит уже на 170 рублей. Это существенное дополнение к доходам трудящихся города и деревни. По мере же продвижения к коммунизму, как указывается в Программе нашей партии, личные потребности будут все больше удовлетворяться за счет общественных фондов потребления, темпы роста этих фондов превысят темпы увеличения индивидуальной оплаты по труду.

Такой заботы о нуждах простого народа не существует, конечно, ни в одном буржуазном государстве мира. Только там, где сам народ хозяин страны, хозяин жизни, только там судьба людей, их материальное благосостояние заботят правительство и правящую партию. У Советского государства, у ленинской партии коммунистов нет цели выше, чем счастье людей труда. Не случайно и в Программе нашей партии записано: «Все во имя человека, для блага человека».

Всемерной заботой о повышении материального уровня жизни советского народа проникнуты те крупные меры, которые принимаются сейчас по подъему колхозного и совхозного производства, по химизации народного хозяйства, и в частности по развитию отраслей промышленности, производящей предметы народного потребления. От того, как скоро сельские труженики сумеют в достатке обеспечить трудящихся продовольствием, а промышленность—сырьем, насколько быстро рабочие заводов и фабрик справятся с заданиями по увеличению производства тканей, обуви, предметов быта, зависит уровень благосостояния нашего народа.

По мере увеличения национального богатства страны государственные органы, профсоюзы и колхозы будут постепенно полностью материально обеспечивать нетрудоспособных граждан.

Передовые экономически развитые колхозы уже давно выделяют значительные средства в фонды общественного потребления. Например, колхоз «12-й Октябрь» Костромской области из этих фондов обеспечивает колхозников пенсиями, размер которых определяется в зависимости от стажа работы; оплачивает больничные листы и двух-трехнедельные отпуска, выделяет средства на содержание детских учреждений.

Начали развиваться и межколхозные формы социального обеспечения: строятся межколхозные дома для престарелых и инвалидов, межколхозные санатории и дома отдыха и т.д. Выплаты на эти цели составляют примерно треть всех социально-культурных расходов сельскохозяйственных артелей.

Сейчас всем ходом развития нашей страны уже подготовлены условия для того, чтобы ввести систему социального обеспечения тружеников всех колхозов. Это, как определил февральский Пленум ЦК партии, крупное завоевание нашего общественного строя. Будет создан союзный централизованный пенсионный фонд, куда все колхозы должны отчислять определенный процент от своих доходов. В этом году предполагается отчислить 2 процента, которые составят 320 миллионов рублей, а с будущего года—4 процента.

Размер пенсий у колхозников будет различный, в зависимости вклада каждого колхоза в пенсионный фонд. Будет соблюдаться примерно тот же принцип, что и в промышленности, где размер пенсии зависит от трудового вклада человека, от характера и условий его труда. **«Тот, кто производительнее трудится, больше производит продукции, должен больше получать за свой труд, а также лучше обеспечиваться в старости»**,—говорил Н.С. Хрущев на февральском Пленуме ЦК КПСС.

Для колхозников такой подход будет хорошим стимулом. Каждый, в том числе и тот, кто плохо работает, заранее будет знать, что степень его участия в колхозном производстве отразится на его материальном обеспечении в старости. Важно, чтобы каждый сельский труженик проникся глубокой заботой о делах родного колхоза или совхоза, прилагал бы максимум усилий для того, чтобы хозяйство велось интенсивно, то есть, чтобы с каждого гектара получать как можно больше продукции, затрачивая на это минимум труда и средств.

Особое значение приобретает материальная заинтересованность колхозников в результатах труда. Опыт показывает, что в хозяйствах, где введена денежная и аккордно-премиальная оплата труда, где широко применяется материальное поощрение, производительность труда и производственные показатели высокие. Февральский Пленум ЦК КПСС потребовал активно внедрять прогрессивные формы оплаты труда в сельском хозяйстве.

На основе совершенствования оплаты труда в колхозах, расширения общественных фондов потребления благосостояние колхозников значительно возрастет.

Ю. РАЧИНСКИЙ.
Кандидат экономических наук.

СПЕЦИАЛИСТ СОВЕТУЕТ

Известковать кислые почвы

Все внимание тружеников сельского хозяйства сейчас сосредоточено на вопросах интенсификации земледелия.

Интенсификация сельского хозяйства проводится на базе широкого применения различных видов минеральных удобрений. При внесении в почву таких удобрений, как сульфат аммония, аммиачной селитры, калийной соли и других происходит подкисление почвы. Увеличенная кислотность уменьшает эффективность минеральных удобрений, оказывает отрицательные действия на возделываемые культуры, особенно на посевы сахарной свеклы и кукурузы.

Участки с подкисленной почвой можно определить по некоторым признакам, например, по сорнякам. На таких участках растет хвощ. Более точное определение кислотности почвы делается лабораторным путем или специальными приборами.

Для известкования нужно использовать известь Нурлатского сахарного завода, полученную как отходы производства при обжиге известкового камня в газовой печи. Эта известь по данным Татарской государственной сельскохозяйственной опытной станции является хорошим удобрением, действующим на слабокислых почвах.

Кроме этого завод имеет, как отход от производства, дефекационную грязь (дефекат), которую также можно использовать для известкования кислых почв. Дефекационная грязь содержит около 40 процентов углекислой извести, 0,5 процента азота, 0,2—0,6 процента фосфорной кислоты, 0,6—0,9 процента окиси калия. Действие внесенной в почву дефекационной грязи длится от 2 до 10 лет.

Вносят дефекат по взлущенному полю из расчета 3—4 тонны на гектар на оподзоленных почвах и 2,5—3 тонны—на выщелоченных черноземах. Весной, под боронование и культивацию, вносят его в меньших дозах. Дефекат можно применять и при компостировании.

Данные полевых опытов, проведенные ВНИС, показывают, что внесение дефеката или других форм извести увеличивает урожай сахарной свеклы в среднем на 20—30 центнеров с гектара и повышает сахаристость на 0,2 процента.

Агрономы колхозов и совхозов должны определить участки кислых почв и в этом году приступить к известкованию их.

А. Шувалов,
агроном Нурлатского сахарного завода.

Раньше срока

Равномерно работает агрегат по приготовлению комбикормов. Зерна разных культур, отруби, жом, костная мука, рыбий жир и другие концентраты тщательно перемешиваются и готовой продукцией выдаются из машины. Агрегат обслуживают единицы. Почти все работы выполняют механизмы.

Из месяца в месяц перевыполняет задания по выдаче продукции коллектив Нурлат-Октябрьского комбикормового завода.

— В третьем квартале мы должны были выдать 1.320 тонн продукции. Задание выполнили за два месяца,—говорит начальник третьего участка Габдулла Гафуров.

По 26—27 тонн комбинированных кормов вместо 22 по норме приготовляют за свою смену мастера—ударник коммунистического труда Анатолий Мартынов и Владимир Кочетков. Примером для других служат ударницы коммунистического труда Рая Григорьева и Валентина Маленкова, занятые на дозировке комбикормов.

Химик Антонина Майорова выбирает рецепты, определяет качество продукции, ее питательные свойства. Уважением пользуется на заводе и сменный лаборант Анастасия Левашова.

Успешное выполнение заводом производственного задания—результат дружной работы всего коллектива.

Р. Карипов.

Письма в редакцию

Скоро сабан-туй!

Сабан-туй! Всем полюбился этот традиционный татарский праздник. В наши дни его празднуют не только татары, но и русские, чуваши, мордва и другие национальности, живущие как одна семья.

Но многие члены сельхозартели „Татарстан" выражают свое недовольство организацией этого праздника в селе Аксубаево. В последние годы, готовя праздник, здесь не обращают должного внимания на организацию культурных мероприятий. Как правило, лишь несколько ларьков торгуют пищевыми продуктами, почему и приходится простаивать в очередях. Зато уж водки бывает с избытком. Отсюда и явления, где не обходится без участия милиции. Думается, что торгующие организации заранее продумают вопросы обслуживания населения на празднике.

Можно внести много интересного и в спортивные мероприятия на празднике. Словом, сабан-туй должен быть праздником для всех, оставить хорошее впечатление.

Думается, что вернется былая добрая слава об этом празднике в Аксубаеве.

С. Загрутдинов.

Важная проблема

Лето—время, которого с нетерпением ждут фотолюбители. Но тут перед ними встает одна важная проблема: где найти фотобумагу? Ее нет ни в одном магазине города. Торгующие организации, видимо, не учитывают спросов покупателей, не завозят в магазины фототовары.

И. Ерепов.

Хорошее начало

В селе Кульбаево Мараса открылся постоянно действующий детский сад. Подобраны воспитатели и обслуживающий персонал. Заведующей колхозным детским садом назначена Н.Гимранова.

Теперь родители спокойны за своих детей, которые окружены заботой и вниманием старших.

К. Киямов.

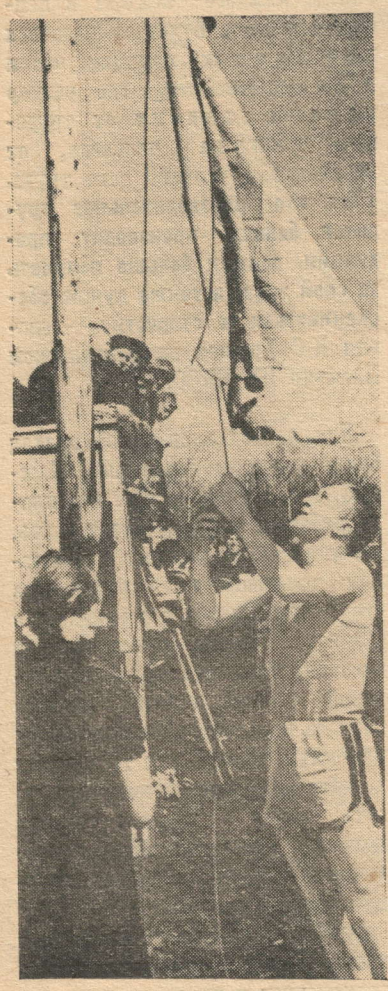

ИЗ ЗАЛА СУДА

Октябрьский народный суд рассмотрел дело о злоупотреблениях бывшего заведующего складом райкоопсекции Ш. Нурутдинова и старшего бухгалтера В. Шмаковой. Пользуясь бесконтрольностью и злоупотребляя служебным положением, они допустили растрату государственных средств в сумме 2.426 рублей.

Решением суда Нурутдинов осужден на 2 года 6 месяцев лишения свободы, а Шмакова—на один год.

Любят на селе спорт. В колхозах, совхозах и школах созданы и работают футбольные, волейбольные секции, секции легкоатлетов. Сельские спортсмены устраивают товарищеские встречи команд, участвуют в районных соревнованиях. Сегодня мы предлагаем читателям фотоснимки нашего фотокорреспондента Михаила Каризина, сделанные с соревнований, прошедших в мае.

Стадион в городе Нурлат. Соревнованиями с эстафетой на кубок газеты «Дружба» открывается летний спортивный сезон. Кому поднимать флаг? Конечно, НиколаюШугаеву — спортсмену из Сунчелеевской школы, чья команда вышла победительницей в прошлом году. Вот он поднимает флаг. Летний спортивный сезон открыт.

Старт дан. Впереди много этапов. Кто же выйдет победителем?

Последние метры. Первым к финишу приближается Николай. Вот они, победители — команда Сунчелеевской одиннадцатилетней школы (руководитель физкультурного коллектива Евгений Крайнов). Второй раз они завоевали кубок. Победителям вручен также диплом районного добровольного спортивного общества «Урожай».

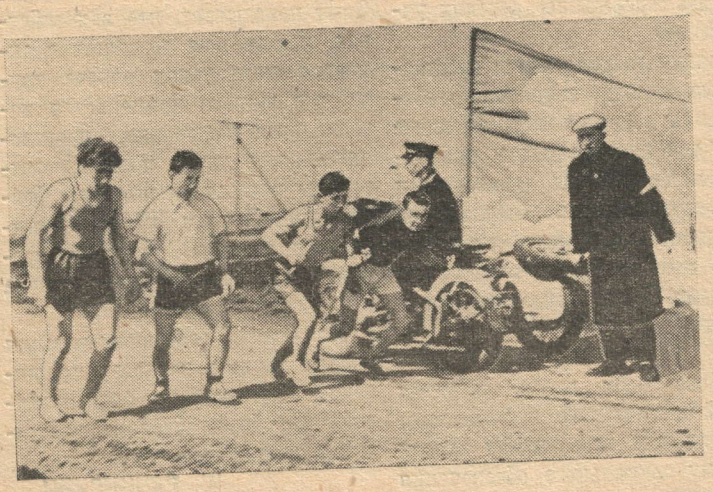

Дм. Зуев.

СИРОТКА БЕЗ АДРЕСА

Первое зеленое утро! Невидимые поют в молодой листве соловьи, кукушки, скворцы. В лазурном сиянии ласкового неба блестит изумрудный лес.

Похорошела весна. Преобразились леса и парки.

Первый гром «развязал язык» кукушкам и лягушкам.

Первый летний голос лягушки по-своему понятен рыбакам: щука, стало быть, отметала икру. Об этом и оглашает во всеуслышание пронзительная квакушка: «Икра какова, икра какова!»

А кукушка как бы докладывает своим почитателям—лесничим, лесоводам, лесникам: «Вот и я прилетела, ваш штатный опекун леса»,

Невзрачная с виду рябая птица — кукушка похожа на ястребка, хитрая, скрытная и проворная. А как не любят ее все птички! Завидят—и с криками бросаются в погоню. Все знают ее проделки—норовит кому-нибудь подкинуть свое яйцо, поэтому и гонят от своих гнезд .

Зато очень уважают кукушку лесоводы. Безотказно, истребляет полезная птица различных вредных насекомых и их личинки. Она охотно клюет волосисто-мохнатых гусениц шелкопрядов. Бронзовые майские жуки—любимое лакомство кукушек.

Недаром ученые отмечают большие заслуги пернатой защитницы леса: от нее исключительная польза, не приносит вреда ни семенам, ни ягодам. Таков общий аттестат кукушки.

Птицы-мачехи выводят и вскармливают необыкновенных обжор кукушат-подкидышей. В день кукушонок съедает 18 живых мальков ящериц, 39 больших зеленых кузнечиков, 3 куколки бабочки «мертвая голова», 43 капустных червя, 5 личинок майского жука, 4 паука-крестовика, 50 мучных червей да еще без счета муравьиных яиц-куколок.

Основной корм кукующей вещуньи — непарный шелкопряд, златогузка, пяденица, ильмовый ногохвост, майский хрущ. Не брезгует она долгоносиками и щелкунами. Сто гусениц в час—норма кукушкиной еды. Как же не уважать лесоводу такую птицу!

Все птицы привязаны к гнезду. Одна лишь кукушка, лесная горемыка, свободна от материнской заботы. Куда вздумается, туда и летит; ночь что день—ей все равно.

И в этой неограниченной свободе лесоводы усматривают особое достоинство кукушки: вольная птица даже в гнездовое время летит туда, где скопляется масса вредителей леса.

Безутешно вздыхает бездомница-кукушка: «ку-ку... ку-ку...» А лесоводу кажется, что птица во всеуслышание объявляет: Здесь я живу, маюсь и, конечно, не даю покоя вредителям леса».

И слуху лесников не наскучит эта «эолова арфа» вздохов.

Кукушки нежный плач в глуши лесной
Звучит мольбой тоскующей и странной.
Как весело... весной,—
Как мир хорош в своей красе нежданной...

Готовятся к плаванию

БОНН, 4 июня (ТАСС). В США вылетела первая группа западногерманских военных моряков, которые войдут в состав „смешанного" экипажа американского ракетного эсминца „Бидл". Этот военный корабль должен сыграть роль прототипа судов „многостороннего ядерного флота" НАТО.Как сообщает западногерманская печать, в конце этого года ракетный эсминец „Бидл" со „смешанной" командой в составе офицеров и матросов из 7 стран НАТО начнет „пробное плавание".

На борту корабля будут находиться 47 матросов и 2 офицера западногерманского военно-морского флота.

За рубежом

Ленинская выставка в Стокгольме

СТОКГОЛЬМ. Большим событием культурной жизни шведской столицы явилось установление мемориальной таблички и открытие выставки экспонатов в помещении королевской библиотеки Стокгольма, посвященной пребыванию Владимира Ильича Ленина в Стокгольме.

Среди экспонатов выставки две регистрационные книги. Одна за 1907 год, другая—за 1910. В декабре 1907 года В. И. Ленин в течение недели работал в библиотеке. Посещая ее, он подписывался псевдонимом „Фучей". Регистрационные записи за сентябрь 1910 года свидетельствуют о том, что В. И. Ленин в это время не менее 5 раз посетил королевскую библиотеку. В регистрационных книгах сохранились его личные подписи „В. Ульянов". Здесь же экспонируется фотоснимок В. И. Ленина, подаренный Ильичем в марте 1919 года шведским товарищам. Бережно и трогательно воссоздан уголок читального зала, где работал В. И. Ленин. (ТАСС).

ОХРАНА ЗДОРОВЬЯ ТРУДЯЩИХСЯ

ПРАГА. 6, 5 миллиарда крон израсходовано в ЧССР в прошлом году на охрану здоровья трудящихся. В настоящее время в медицинских учреждениях страны работают 27 тысяч врачей. Если в буржуазной Чехословакии один врач приходился на 1.219 человек, то сейчас—на 520. В республике значительно снизилась смертность и увеличилась продолжительность жизни трудящихся.

Гнусное покушение

ПАРИЖ. 4 июня.(ТАСС). В Масеру (главный город Басутоленда) совершено покушение на Джона Мотлохелоа, генерального секретаря Коммунистической партии Басутоленда. Мотлохелоа серьезно ранен.

Как сообщает корреспондент агентства Франс Пресс, покушавшийся скрылся. В настоящее время Мотлохелоа находится в госпитале.

Редактор М. Г. РАФИКОВ.

ДОРОГОЙ ЧИТАТЕЛЬ,
напоминаем:
продолжается
подписка на газету
„ДРУЖБА"
на второе полугодие
1964 года

Мензелеева Мария Архиповна, проживающая по адресу войсковая часть 32397 „Ш", возбуждает дело в Октябрьском народном суде о разводе с Мензелеевым Иваном Васильевичем, проживающим в Октябрьском районе ТАССР, село Мамыково дорожный участок 864.

НАШ АДРЕС: г. Нурлат, ул. Октябрьская, дом № 10.

НАШИ ТЕЛЕФОНЫ: редактора 2-33, сельскохозяйственного и идеологического отделов—2-39, ответственного секретаря, отдела писем, бухгалтерии—2-37, типографии 2-23.

Октябрьская районная типография управления по печати при Совете Министров ТАССР.

Тираж 10.371.