Пролетарии всех стран, соединяйтесь!

ДРУЖБА

Орган партийного комитета Октябрьского производственного колхозно-совхозного управления и районного Совета депутатов трудящихся ТАССР

Газета основана 1 мая 1962 г. | ВОСКРЕСЕНЬЕ, 22 ноября 1964 г. | № 139 (424) Цена 2 коп.

НАМ ДРУЖБА ВСЕГО ДОРОЖЕ

Дружба! О ней рассказывается в былинах и легендах, поется в песнях, слагается стих. Она рождается там, где люди доверяют друг другу, живут единой мыслью и стремлениями, делают одно общее дело. Хорошо шагается, если ты чувствуешь локоть друга, легко брать любые высоты, если ты не один. История знает бесчисленное множество примеров, когда дружба выдерживала самые суровые испытания времени.

Дружба нужна и в большом, и в малом деле. Для советских людей дружба, товарищество и взаимопомощь стали законом их повседневной жизни, мерилом отношений их в обществе. Примеров проявления подлинной дружбы немало в нашей жизни, быту.

Долгое время колхоз „Первое мая“ испытывал трудности в хозяйственном строительстве. Труженикам села протянул руку помощи коллектив Н-Октябрьского элеватора. Шефы часто выезжают в село, помогают колхозу транспортом, своими силами возводят там важные хозяйственные объекты.

Неоценимую услугу подшефному колхозу „Москва“ оказывают рабочие конторы разведочного бурения № 1. Колхозники с благодарностью принимают их дружескую помощь, в свою очередь обещают работать лучше, производить еще больше хлеба, молока, мяса и других сельскохозяйственных продуктов.

Братскими стали в наши дни отношения людей самых различных национальностей, населяющих территорию нашего района.

Действительно, неспроста носит колхоз „Дружба“ свое имя. Здесь, как одна большая семья, живут и трудятся татары, русские, чуваши, представители ряда других национальностей. Хозяйство крепнет из года в год, в жизнь членов артели все прочнее входят коммунистические начала. Свидетельством этому служит то, что колхозники недавно решили включиться в социалистическое соревнование за право называться колхозом коммунистического труда и завязали трудовую дружбу с колхозом „Гигант“ Буинского района.

Для дружбы нашей нет границ. Хоть далеко, за тысячи верст расположены друг от друга колхозы имени Тукая нашего района и имени Щорса Черкасской области Украины, а их людей вот уже около десяти лет объединяет крепкая дружба, добрые и сердечные отношения. Родилась эта дружба в труде, и обе стороны берегут ее, как зеницу ока. Украинские и тукаевские колхозники условились подвести итоги соревнования и с этой целью в ближайшее время делегация из нашего района выедет на Украину.

В общем труде на благо общества укрепляется коллектив, рождаются новые семьи, развивается творчество и инициатива масс. Понятным становится друг другу искусство разных народов и национальностей. Прошедший в районе смотр художественной самодеятельности еще раз продемонстрировал, как близко и тепло воспринимает народ творческое мастерство всех национальностей. С клубных сцен прозвучали песни на русском, татарском, чувашском, украинском и других языках, мастерски исполнялись танцы народов СССР. При этом зритель отметил, что художественные коллективы свято придерживаются национальных традиций, что самодеятельность приобретает все более массовый характер.

Дружба! Она нам всего дороже. С ней можно преодолеть самые трудные преграды, взять высокие рубежи, победить любого врага. Братская дружба народов СССР—важнейший итог ленинской национальной политики. Наша партия, наш народ высоко несут знамя, на котором начертаны священные слова: Мир, Труд, Свобода, Равенство, Братство, Счастье!

КУБАНЬ

Краснодарский край. Ее звонкий девичий голос, ее песни полюбились сельским слушателям. Участница художественной самодеятельности Галина Небытова в составе агитбригады Новокубанского Дома культуры успешно выступала этим летом на полевых станах, на фермах, на сцене сельского клуба.

Сейчас Галя учится в 10 классе средней школы и одновременно занимается в вокальной группе Новокубанского Дома культуры.

РСФСР

Колхозы и совхозы Российской Федерации нынче сдали государству столько хлеба, сколько никогда раньше не заготовляли.

В закрома Родины засыпано 2 миллиарда 212 миллионов пудов зерна — на 347 миллионов пудов больше, чем в прошлом году и на 276 миллионов пудов больше, чем в самом высокоурожайном 1958 году.

УКРАИНА

Хмельницкий. Хорошо трудятся коллективы сахарных заводов. Только в октябре заводы области произвели 750 тысяч пудов сверхпланового сахара. А с начала производственного сезона страна получила дополнительно к заданию свыше двух миллионов пудов сахарного песка. Лучших показателей в труде добиваются коллективы Антоновского, Сатановского, Городокского и многих других заводов.

УЗБЕКИСТАН

Самарканд. В сорока крупногабаритных железнодорожных вагонах разместилось оборудование хлопкозавода, отправляемого в Афганистан. За исключением нескольких прессовых механизмов, поставляемых из Сибири, технологическое оборудование полностью укомплектовано машиностроительными предприятиями Узбекистана. Отгруженный завод — первый из пяти, которые Советский Союз поставит в течение двух лет Афганистану.

ГРУЗИЯ

Тбилиси. 38 центнеров зерна с гектара дает новый сорт озимого ячменя «поллидум-187», выведенный грузинскими селекционерами. Он не полегает, морозоустойчив, не подвергается грибковым заболеваниям.

«Поллидум-187» получил высокую оценку государственной комиссии по сортоиспытанию и рекомендован для внедрения в производство.

БЕЛОРУССИЯ

Минск. Первый миллион метров нетканых материалов выпустил Барановичский текстильный комбинат. Достигнута проектная мощность цеха нетканых материалов. Сейчас рядом с прядильной фабрикой на комбинате строится огромный корпус, в котором разместятся прядильная, ткацкая и отделочная фабрики.

ЛАТВИЯ

Утвержден проект продления нефтепровода «Дружба» от Полоцка до берегов Балтийского моря — к латвийскому городу Вентспилс. Длина нового участка — свыше 500 километров.

Сооружение нефтепровода будет вестись в трудных условиях. Предстоит преодолеть заболоченные места, большие и малые реки.

(ТАСС).

АРМЕНИЯ

Ереван. Во Францию на торжества в связи с 20-летием освобождения страны от фашистских оккупантов был приглашен и прославленный советский партизан Александр Казарян. Жители департамента Гар, города Ним устроили ему горячую встречу.

КАЗАХСТАН

Кокчетав. Еще 117 тысяч гектаров засушливых кокчетавских пастбищ получили воду в нынешнем году. Здесь сдано в эксплуатацию более 130 шахтных и трубчатых колодцев, десятки прудов.

АЗЕРБАЙДЖАН

Баку. На буровой № 100, предназначенной для проходки самой глубокой в Азербайджане семикилометровой скважины, закончился подъем уникальной вышки высотой в 70 метров.

ТАДЖИКИСТАН

В городах и рабочих поселках Таджикистана построено свыше ста тысяч квартир, в кишлаках республики возведено больше 88 тысяч домов. Что означают эти цифры? Около одного миллиона человек, или половина всех жителей Таджикистана, получили ключи от новых жилищ.

ЛИТВА

Для ускоренной электрификации районов и сел Литвы создан специальный трест энергетического строительства. Строители и монтажники этого треста за короткий срок проложили столько линий электропередач, что, если их вытянуть в одну нитку, хватит опоясать весь земной шар.

МОЛДАВИЯ

Кишинев. Увеличение в 160 тысяч раз дает новый электронный микроскоп, созданный для Кишиневского медицинского института.

— С помощью нового микроскопа,— сообщил ректор института профессор В. Х. Анестиади,— мы сможем проследить за изменениями в молекулах тканей.

КИРГИЗИЯ

Во Фрунзе группа киргизских поэтов перевела на русский язык сборник стихов «Высокие звезды» известного аварского поэта лауреата Ленинской премии Расула Гамзатова.

ЭСТОНИЯ

Таллин. До сих пор жители эстонских островов Сааремаа, Мухумаа и других не имели возможности смотреть телевизионные передачи. Сейчас коллективы Пярнуского и Хаапсалуского строительных управлений сдали в эксплуатацию новую радиорелейную линию Таллин—Пярну.

ТУРКМЕНИЯ

Ашхабад. На глазах преображается лик туркменской земли. За последние шесть лет родились два новых города—Челекен и Безмеин, поселки городского типа: Окарем, Хауз-Хан, Гаурдак. А сколько поселков, еще не обозначенных на карте, выросло на 800-километровой трассе Каракумского канала!

Праздник дружбы народов в районе

Сегодня большое торжество. Трудящиеся района отмечают праздник дружбы народов СССР. В связи с этим в районном Доме культуры проводится вечер дружбы. В программе:

Встреча с деятелями литературы и искусства.

Выступление председателей колхозов, сельских Советов, объединяющих разные национальности, участников Великой Отечественной войны.

Большой концерт: в исполнении самодеятельных артистов песни и пляски народов СССР и зарубежных стран. Национальные игры, викторины.

ЭТОТ НОМЕР НАШЕЙ ГАЗЕТЫ ПОСВЯЩАЕТСЯ ДРУЖБЕ НАРОДОВ СССР.

КОНЦЕРТЫ ДРУЖБЫ

Закончился второй тур Всероссийского смотра самодеятельных коллективов. 28—30 октября в районном Доме культуры состоялись творческие отчеты художественных коллективов колхозов и совхозов.

Итоги смотра не могут не радовать. Прежде всего зрители отметили более высокую организованность выступлений. Повысилось исполнительское мастерство любителей сцены. Самодеятельное искусство приобрело широкую массовость, концертные программы были разнообразны как по содержанию, так и по языку. Прошедший смотр можно назвать концертами дружбы, и смело сказать, что девизом его были слова В.И.Ленина „Искусство принадлежит народу".

...Одни за другим сменяются на сцене коллективы. В выступлении каждого есть свой, присущий только ему, почерк. Вызывает радость то, что простые труженики села проявляют любовь к сценическому искусству. Особое удовольствие получил зритель от просмотра выступлений художественных коллективов из села Ст. Ильдеряково, Ст.Киязлы, Ст. Кадеево, Бурметьево. Хорошие программы представили зрителям самодеятельные коллективы Аксубаевского и районного Домов культуры.

Отличается мастерством исполнения выступление молодых артистов из села Ст. Ильдеряково. В программе—песни на русском и чувашском языках. Несколько раз вызывает зритель на сцену исполнителей коллективных молдавских, украинских народных танцев, а также группу артистов,исполнявших етанец в старинных чувашских национальных костюмах.

Самым многочисленным был на смотре коллектив из колхоза имени Тукая. Большой хор в сопровождении баяниста К. Срурова с высоким мастерством исполнил песни татарских советских композиторов. В сольном пении успешно выступили колхозница Г. Ильясова, учительница Л. Гайнанова, тракторист С. Агглиуллин.

Общую радость доставило рождение в районе первого ансамбля песни и пляски. Многочисленный коллектив пока что проходит первые испытания, но уже заставляет надеяться, что ему предстоит большая творческая жизнь. В создании ансамбля принял личное участие председатель колхоза имени Ульянова тов. Калимуллин, большое содействие оказали работники республиканского Дома народного творчества. Много сил и старания приложили сами исполнители. Ансамбль успешно выступил на смотре в селе Бурметьево. Но нельзя не отметить, что на сцене районного Дома культуры коллектив выступил несколько ниже своих возможностей, чувствовалась скованность в движениях. Одно дело—маловата сцена, другое—уж не зазнались ли наши молодые артисты.Зритель надеется, что хорошее начало получит дальнейшее развитие, тем более, что предстоит их выступление на республиканском смотре.

Смотр выявил много талантливых исполнителей песен и танцев. Это—Г. Мухаметзянова, В. Максимов, Г. Курмеева (с. Аксубаево), Л. Симонова, В. Мусин и А. Гирфанов (Нурлат). Среди номеров, отобранных для представления на республиканский смотр, есть сольное пение Т. Ижуковой—колхозницы из села Елаур.

Интересную и разнообразную программу представили на смотр Ст. Кутушский, Октябрьский, В-Полянский сельские клубы. Аплодисментами был встречен дуэт В. Лизуновой и Л. Дергуновой, матросский танец в исполнении Ф. Сидуллина (В. Поляна).

На смотре выявилось, что среди самодеятельных артистов Ново-Ибрайкинского сельского клуба много танцоров. В подготовку коллективных танцев большое усилие приложил молодой учитель Г. Мубаракшин. Сам он, еще будучи студентом Казанского университета, увлекался сценическим искусством, участвовал в студенческих концертах. Теперь он увлекает любимым видом искусства других.

За концерты, хороший отдых зрители тепло благодарили самодеятельных артистов. Их бурные аплодисменты—лучшая награда за труд. Смотр народных талантов—яркое свидетельство большой дружбы, объединяющей все национальности нашей страны.

М. Васильев.

Подруги

Три девушки—одна из них русская, две мордовки—неразлучные подруги. Вместе они работают на молочнотоварной ферме колхоза им. Чапаева, вместе ходят в клуб, являются активными участниками в работе кружков художественной самодеятельности.

Недавно Анна Хомутникова, Мария Гарина и Мария Леушкина приняли участие в районном смотре-конкурса. В зале районного Дома культуры в их исполнении лилась мелодия народных песен. Горожане долго аплодировали дояркам не только за умелое исполнение песен, но и за тот вклад, который они вносят своим самоотверженным трудом на благо нашего народа.

На снимке: (слева направо) Мария Леушкина, Анна Хомутникова, Мария Гарина.

Текст Ф. Иванова.
Фото М. Каризина.

Культурная хроника

Молодежь села Курманаево с участием местной школы поставили на сцене сельского клуба пьесу „По дороге жизни".

С. Мугаев.

* * *

Ансамбль песни и пляски колхоза имени Ульянова выступил с концертом в клубе Нурлатского элеватора. Большое впечатление на зрителей произвели выступления самодеятельных артистов Р. Хуснутдиновой, В.Хадиевой, А. Муртазина, Ч. Гималетдинова, В.Хуснутдинова.

М. Мусин,
С. Юсупов.

* * *

Недавно коллективы художественной самодеятельности Аксубаевского и районного Дома культуры выступили с концертами в селах Шентала и Челно-Вершины Куйбышевской области и также в селе Биляр-Озеро нашего района.

К. Владимирова.

ИХ ТРОЕ

В каждом колхозе, совхозе есть свои маяки, люди, горячо любящие труд, душой болеющие за подъем общественного хозяйства. Они красивы своими делами и помыслами.

К таким относятся Хаким Хабибрахманов. Петр Бокарев и Гайфутдин Мубаракшин. Все трое из колхоза „Комбайн".

Хаким заведует молочнотоварной фермой первой бригады. Коллектив фермы еще в начале ноября выполнил годовое обязательство по производству молока. Доярки Амина Мустафина, Хадича Сайфутдинова, Мадиня Гайсина и другие внесли немалый вклад в достижение этой победы. На ферме трудятся в основном молодежь. После работы они вместе отдыхают. Часто колхозники смотрят концерты, поставленные силами молодых животноводов. Девчата читают газеты, любят книги и поэтому находятся в курсе всех текущих событий. Работники фермы отстаивают почетное звание коллектива коммунистического труда.

На этой же ферме работает русский парень Петр Бокарев. Он, как и все его товарищи, борется за звание ударника коммунистического труда. Летом вместе с Насхатом Асылхановым и Зуфером Шайдуллиным он пасет коров, а зимой работает скотником: подвозит корма, воду, убирает помещения. И, конечно, если ферма успешно справилась с обязательствами, то в этом есть заслуга и Петра Бокарева. Гайфутдин Мубаракшин—тракторист. Нынче он был участником районного слета ударников коммунистического труда. В работе он—передовик. На тракторе „ДТ-54" нынче за сезон в свою смену он сделал более 700 гектаров мягкой пахоты, сэкономил 392 килограмма горючего.

Их трое. И все они достойны похвалы.

Текст М. Галлямова.
Фото С. Гилязова.

ЦВЕТЫ ОКТЯБРЯ

По правую сторону дороги Нурлат-Аксубаево расположена деревня Новая Александровка. Населяют ее украинцы. Заинтересованный историей их населения в Татарии, а также сегодняшней их жизнью я направился в Новую Александровку. Первое впечатление: дома построены в своеобразном украинском стиле.

От жителей села я узнал: историю лучше всех расскажет Сидор Павлович Прогляда.

Седоволосый, с такой же белой бородой, старик встретил меня приветливо:

— Сидайте, — пригласил он приглушенным голосом. Не торопясь закурил. Сузив глаза, следил он за дымкой, как бы припоминая прошлое.

— Нас было семь братьев. Каждому пришла пора обзаводиться семьей, а земли нет. Прошел слух, что в России можно задешево приобрести и мы направили в Казанскую губернию ходоков. «Попытаем счастья»,— сказал отец и, продав кулаку свою усадьбу, мы весной 1911 года покинули родные места. До нас на новом месте одну зиму прожил Василий Семенович Олейник. Сам я в то время был еще молод, приехал сюда с женой и ребенком. Сейчас я уже женил последнего сына. Невестка Клавдия у нас русская. И сын, и она работают животноводами. Мы же со старухой присматриваем за внучатами. К земле этой, можно сказать, приросли всем сердцем.

По той же нужде, что и Прогляды в 1911—1913 годах приехали сюда крестьяне из Харьковской губернии. Так в центре России организовался украинский колхоз. Прав Сидор Павлович, украинцы приняли здесь оседлость. Вырастали дети, женились, пошли новые семьи, появлялись внуки.

Пример этот со всей убедительностью показывает, что в многонациональной России все народы — братья. Вторым родным языком стал для украинцев русский язык. В поселке теперь живут представители многих других национальностей. На чувашской, русской, татарской девушке женятся сыновья, а дочери выходят замуж за полюбившихся им ребят независимо от того, какой они национальности.

Многих удивляет, что у доярки Александры Леонтьевой татарская фамилия — Сайфутдинова. Секрет прост — украинка вышла замуж за татарина в село Тат. Сунчелеево.

С началом первой мировой войны покинула свои родные места и девушка — белоруска Анна. Судьба занесла ее в эти края, где она и связала жизнь с украинцем. Муж ее Алексей Яковлевич погиб в Великую Отечественную войну, защищая Украину, Белоруссию и родной Татарстан. Сын Алексея Яковлевича женился на русской девушке. Так в одной семье, под одной крышей живут сейчас белоруска, украинец и русская. Сам Григорий Крайнюков — бригадир в третьем отделении совхоза «Аксубаевский», куда входит и поселок Н. Александровка. Жена его — Мария — секретарь сельского Совета.

Комсомолец Юрий Анищенко и Анастасия Егорова поженились недавно, но каждый позавидует их счастью. Юрий —украинец, работает шофером на молоковозе и своим трудолюбием заслужил уважение односельчан. Его жена Анастасия — чувашка и тоже успела показать себя в труде. Отец Юрия—Яков Павлович Анищенко относится к числу первых поселенцев поселка. В свое время и он был женат на русской. Евгения Андреевна не налюбуется на сына и невестку.

— Живут еще мало, но Настеньку мы уже знаем. Хороший она человек,— говорит о невестке свекровь.

Полнокровной жизнью живет украинское село Новая Александровка, ставшее теперь многонациональным. И это — цветы и плод Великого Октября.

Р. Закиев.

ПУТЕВЫЕ ЗАМЕТКИ

ЧЕТЫРЕ ДНЯ НА УКРАИНЕ

2. Завадовка—хорошее село

Украинская осень близко схожа с нашей, татарской. Золотом листьев шуршит она под ногами. Пустеют поля. Богатеют кладовые. Одни и те же заботы наполняют жизнь земледельцев. С зорькой вместе село на ногах,а поздно вечером, утомленное, оно гасит свои огни.

На первый взгляд серьезный и строгий голова колхоза (так здесь называют председателя) Григорий Андреевич Шевченко оказался человеком словоохотливым, не лишенным юмора.

— Наш политрук,—представил он мне секретаря партийной организации Г. Г. Яременко.

Агроном по специальности Григорий Гаврилович интересовался всем: и какие земли в Татарии, и какой тукаевцы снимают урожай, какова степень механизации наших колхозов, как химия приходит в село. Охотно вызвался он ознакомить с хозяйством имени Щорса.

Рассказывая о людях села, Григорий Гаврилович первым назвал знакомое имя Михаила Семеновича Бондаренко.

Мне вспомнилась весна 1956 года. Сухая и ветренная она принесла тукаевцам новую заботу: колхоз впервые сеял сахарную свеклу. В поле вышел и стар и мал. И каждый из них с почтением относился к Михаилу Семеновичу Бондаренко, агроному с Украины, приехавшему обучать наших колхозников мастерству возделывания этой новой на татарской земле культуры. Колхозники быстро узнали в нем умного советчика и хорошего друга. Тогда-то завадовчане и уполномочили Бондаренко подписать первый договор социалистического соревнования между украинским колхозом имени Щорса и татарским — имени Тукая. И неспроста теперь в Завадовке называют Михаила Семеновича крестным отцом дружбы двух этих колхозов.

В настоящее время М. С. Бондаренко работает агрохимиком колхоза. Многолетний опыт позволяет колхозному специалисту знать «характер» земли, он глубоко уверен, что и без того щедрая украинская земля с приходом химии станет еще плодороднее. В колхозе уже имеется перспективный план обогащения почвы химикатами, разрабатываются новые, более эффективные приемы возделывания сельскохозяйственных культур.

Михаила Семеновича, а также руководителей и всех членов артели обрадовало сообщение, что Октябрьский партком всячески поддерживает дружбу двух колхозов, что и Татарский обком КПСС постоянно интересуется результатами их соревнования.

* * *

...Далеко к горизонту уходит желтое кукурузное поле. Там и тут работают комбайны. Один из них обслуживает звено Татьяны Кузка. Застали мы его за коротким «перекуром».

— Привет вам от татар,— говорю я, обращаясь к женщинам, и слышу сказанное вразнобой «спасибо».

— Так знаете от каких?

— ??

— Так то видно от наших друзей из Татарии,—бойко заговорила одна из женщин, назвавшаяся потом Федосьей Кулик. И тут женщины буквально засыпали меня вопросами: как живут тукаевцы, какой нынче уродился хлеб, сколько дали колхозникам, какая у нас погода,и даже, какое у татар любимое кушанье. Похвалились они и своими делами. Звено получает нынче по 60 центнеров кукурузного зерна с гектара. Возделывание кукурузы почти полностью механизировано.

— Мы только подбираем початки, обслуживаем транспорт,—объясняет Параска Нешко, показывая на приближающийся агрегат механизатора, члена КПСС Виктора Плашенко.

Кстати, Виктор Моисеевич пять лет назад был в гостях у тукаевцев. Он знает многих механизаторов и потому разговор с ним уже более конкретный.

Уборка кукурузы и сахарной свеклы совпадают по времени. До предела загружен в эти дни транспорт. Машины груженые свеклой и золотыми початками и днем, и ночью бегут на приемные пункты. На счету каждый человек. И хорошо что на помощь колхозу приехали учащиеся Корсунь-Шевченковского педагогического училища. Девушек поставили на очистку початков, они же нагружают их на машины для отправки государству **(снимок в центре)**.

О Галине Бурлака мы слышали еще по пути в Завадовку. Довелось нам встретиться и поговорить с лучшим свекловодом артели.

— Я то-что?! Звено вон у меня работящее, — говорит она, кивая на своих подруг, ловко орудующих ножами. А потом немного недовольным тоном:

— По 180 центнеров с гектара может и получим, но урожай этот хорош пока для нашего хозяйства. Для передового он не годится. У нас на Украине немало шестисотниц...

* * *

Совсем рядом с Завадовкой село Староселье. Колхоз носит имя Коминтерна и является одним из лучших в Корсунь - Шевченков с к о м районе. Около тридцати лет назад здесь зародилось замечательное движение пятисотниц. Всей стране стали тогда известны имена зачинателей соревнования Марии Демченко и Марины Гнатенко. Фотографию сделанную в 1935 году **(снимок вверху)** мне подарили в редакции газеты «Ленинским шляхом». На снимке вторая слева — М. Демченко).

Славные традиции живут и развиваются. В селе появились новые мастера высоких урожаев. До 600 центнеров сахарной свеклы с гектара получает звено комсомолки Лидии Ильченко. Ее имя известно всей области.

Староселье — большое, красивое и богатое село. Трудно поверить, что в войну оно было почти полностью разрушено. У колхоза широкие связи. Он соревнуется с сельскохозяйственным кооперативом из Болгарии и является коллективным членом товарищества советско-болгарской дружбы. Хозяйством много лет бессменно руководит Александр Максимович Гаркуша.

О том, как выросла культура села можно судить по такому примеру: старосельский народный хор, руководимый колхозницей Галиной Лысенко славится на всю Черкасскую область, выступал в Киеве, Москве. **На снимке внизу:** еще минута и старосельские девчата выйдут на сцену.

* * *

— А ты, батя, расскажи, как в неметчину вас угоняли,—просит дочь отца. Савва Михайлович Кузка немного смущен нашим приходом. Сидя перед его домом на лавочке под яблоней, мы с учителем местной школы Панасом Демьяновичем Мельником слушаем горький и правдивый рассказ старика о минувшем, о тяжелых днях, когда в Завадовке хозяйничали гитлеровцы.

Говорит Савва Михайлович, а по морщинистым его щекам—светлые бисеринки: кап-кап... Кузка слеп на один глаз. Его выбил фашист.

— Перевести вам,— спрашивает меня по обратной дороге Панас Демьянович.

— Не нужно,—отвечаю я.

* * *

Коротка и красива биография Лидии Кириченко. За ее плечами — детство, учеба в сельской восьмилетке, семь лет работы на ферме. Вместе со многими своими сверстниками Лида вступила в комсомол, а в двадцать лет была облечена большим доверием — избрана депутатом Завадовского сельского Совета.

— Боевая она у нас. Передовик на производстве, активистка в любом деле. Нынче вот задумала учиться в вечерней школе. Такая от своего не отступит,— говорит о Лидии председатель сельского Совета Кулик Николай Аксеньевич.

Оказалось, что Лида и ее подруги на первой молочно-товарной ферме знают о делах животноводов колхоза имени Тукая, сравнивают их показатели со своими.

— Молодец — Мукаррям!,— тепло отзывается о тукаевской доярке Мугиновой Федора Мельник.—Хотелось бы и нам узнать секрет ее мастерства...

— А давай напишем туда письмо. Пусть расскажут о своем опыте,— предлагает Лида, и девушки вопросительно смотрят на секретаря партийной организации Г. Яременко.

Письмо татарским подругам девушки написали тут же и, скрепив его подписями, вручили мне. Через некоторое время его напечатала газета «Дружба».

...Замечательные люди — трудолюбивые, веселые, гостеприимные — живут в Завадовке. Полон радости сегодняшний день колхозного села, богат стол в каждом доме. Еще более красивым рисуется будущее в мечтах завадовчан. Старейший член артели Иван Константинович Миргородский так и сказал:

— Земле нашей к лицу цветы, потому украшать ее надобно.

На прощанье Иван Константинович подарил нам огромный букет нежно-сиреневых цветов со странным названием «бабье лето».

...Четыре дня на Украине. Их конечно, мало, чтобы хорошо разглядеть хоть кусочек этого чудесного края, но было вполне достаточно для того, чтобы понять, как дорожат завадовчане дружбой, рожденной в труде.

* * *

В дни пребывания на Украине, я имела возможность встретиться с сотрудниками редакции газеты «Ленинским шляхом». Это орган парткома Корсунь-Шевченковского производственного управления и районного Совета депутатов трудящихся. Форматом и периодичностью такая же, как наша «Дружба», тиражом гораздо больше — 13.000 экземпляров, выходит на украинском языке.

Мне знакома деловая суета редакции: обсуждение заметок, исправление гранок, телефонные звонки, замечания на ходу, споры... При всем этом успеваем обменяться мнениями, коснуться волнующих журналистов вопросов. И редактор газеты Ф. Чаленко, и заведующий отделом партийной жизни П. Фишбейн, и литературный сотрудник Екатерина Матвейко и фотокорреспондент А. Дендорф — все проявляют интерес к нашей жизни, охотно вызвались показать мне Корсунь, Завадовку. За это я остаюсь благодарна им.

...И снова колеса отсчитывают километры, приближая меня к родным местам.

Г. СМИРНОВА.
Наш спец. корр.
Нурлат-Завадовка.
Октябрь 1964 года.

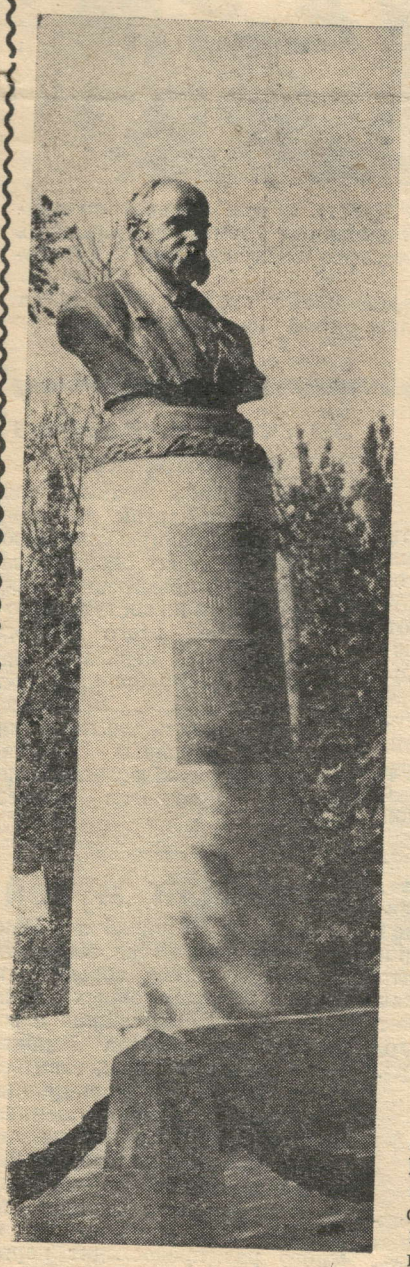

Памятник украинскому кобзарю Тарасу Григорьевичу Шевченко в городе Корсунь-Шевченковский УССР.

Снимки (кроме верхнего) А. Дендорфа.

У НАШИХ ДРУЗЕЙ

МОНГОЛЬСКАЯ НАРОДНАЯ РЕСПУБЛИКА. Старший чабан депутат Великого народного хурала М. Чимиддерен—один из лучших в сельскохозяйственном объединении Улан-Од („Красная звезда"). В очень трудную зиму 1963—1964 года и затянувшуюся нынешнюю весну он полностью сохранил овец. Свой опыт он передает молодым чабанам.
Фото Ю. Трушина.
Фотохроника ТАСС.

Множатся ряды

Берлин. Еще 58 тысяч человек вступило в ряды Общества германо-советской дружбы с момента подписания в Москве 12 июня Договора о Дружбе, сотрудничестве и ваимной помощи между Советским Союзом и Германской Демократической Республикой. Общество провело большую работу по ознакомлению населения республики с основными положениями договора. На заводах и фабриках, в учреждениях и сельскохозяйственных кооперативах состоялось около 30 тысяч встреч, бесед и собраний, на которых рассказывалось о том, какие широкие возможности для дальнейшего сближения и сотрудничества двух наших стран открываются благодаря этому договору.

Все лучше жизнь

Будапешт. Быстрыми темпами растет благосостояние крестьян Венгрии. За последние два года общественный фонд кооперативных хозяйств страны вырос с 25 до 37 миллиардов форинтов.

В кооперативах республики имеется более 2.500 домов культуры и клубов, 4.532 библиотеки, 4.500 киноустановок. Около 99 процентов всех детей школьного возраста, живущих на селе, посещают школу. Сельские жители широко пользуются социальным страхованием. Около 200 тысяч крестьян преклонного возраста получают от государства пенсию.

Детям Ганы

АККРА. 100.000 дозвакцины против полиомиелита передано министерству здравоохранения Ганы в качестве дара Советского правительства. Передача вакцины, которая поможет в борьбе против опасной болезни, говорится в заявлении министерства для печати, — новое выражение дружбы и сотрудничества между Советским Союзом и Ганой. (ТАСС).

Венгерская Народная Республика. Недалеко от города Кечкемет сооружается элеватор емкостью 600 вагонов. Строительство элеватора намечено завершить в мае 1965 года.
Фото МТИ—ТАСС.

Красноречие цифр

◆ В 1938 году в Румынии было выплавлено 284 тысячи тонн стали, а в 1963 году производство стали составило 2 миллиона тонн.

◆ В последние предвоенные годы урожай пшеницы составлял в среднем 2.630 тысяч тонн в год, а в период 1960—1963 гг. — в среднем 3.821 тысячу тонн.

◆ В вузах республики занимается сейчас 112.600 студентов.

◆ В прошлом году было выработано 11.682.000.000 киловатт-часов электроэнергии—в 10 раз больше, чем в 1938 году.

Детище Дружбы

София. Детищем болгаро-советской дружбы называют в Болгарии гидроузел «Ивайловград», который сооружается на реке Арда. Здесь вместе с болгарскими строителями трудится группа советских энергетиков. Часть оборудования для гидроузла поставили советские предприятия — Харьковский турбинный завод имени С. М. Кирова и завод «Уралэлектроаппарат».

Первый слет молодых специалистов

Молодой специалист! 28 ноября сего года в г. Нурлат состоится 1-районный слет молодых специалистов на тему «Диплом-мандат борца». Это будет большой и откровенный разговор молодых ученых сельского хозяйства.

На слете вы можете прямо высказать свои мысли о том, как вы стали специалистом, как вас встретили и относятся к вам в колхозе, совхозе. Не мешает ли вам текучка в работе, которая превращает молодого специалиста в бездумного диспетчера. Может быть следует создать совет специалистов, который направлял и координировал бы всю их научно-профессиональную и общественную деятельность.

На селе идет становление новых форм организации труда и производства. Они вызываются задачами дальнейшего развития сельского хозяйства. Какими хотели бы видеть свою ферму, бригаду, свой колхоз, совхоз в будущем, что нужно для дальнейшего совершенствования работы механизированных звеньев, аккордно-премиальной оплаты, механизации, концентрации и специализации производства, как повысить производительность труда, стало ли ваше слово специалиста законом, удается ли вам — сельскому интеллигенту быть в центре культурной и общественной жизни колхоза или совхоза? Желательно, чтобы вы по всем этим вопросам высказались на первом слете молодых специалистов.

ЮБИЛЕЙНЫЙ АВТОМОБИЛЬ

Белград. С конвейера крагуевацкого автомобильного завода «Красное знамя» недавно сошел стотысячный малолитражный легковой автомобиль «Знамя-750». За последние десять лет завод значительно расширился. Сейчас здесь заняты многие тысячи рабочих.

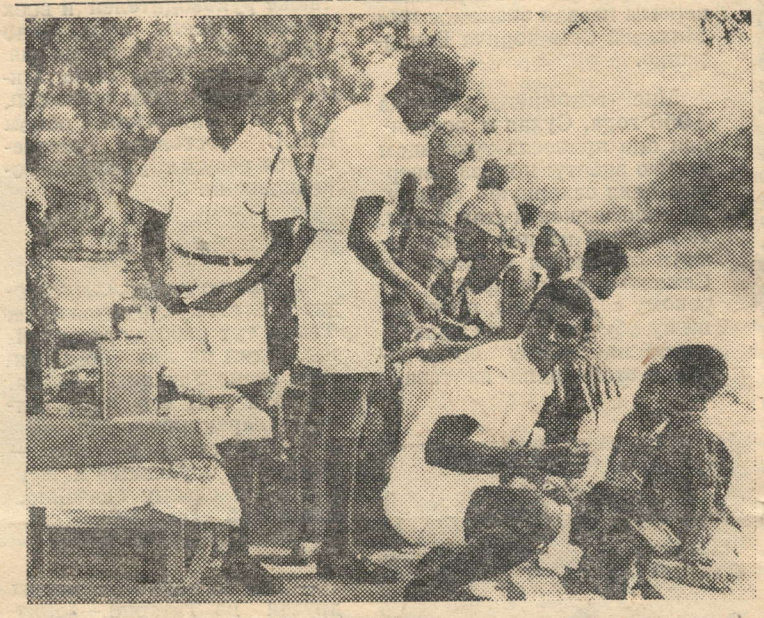

ГАНА. Общество Красного Креста и при содействии правительства организовало передвижные группы медицинских работников для профилактического обслуживания сельского населения.
На снимке: сотрудники передвижной группы оказывают медицинскую помощь жителям одной из деревень.
Фото МТИ—ТАСС.

Там, где царствует капитал

„Свободный мир", как он есть

США. Ку-клукс-клановцы города Сан-Огастина (Флорида) на своем сборище. Взвинченные призывами к расправе над цветными, расисты бросились избивать негров. Они проламывали черепа стариков и подростков булыжниками и бутылками. С женщин срывали одежду и топтали их ногами. Тридцать человек, повинных только в том, что у них черная кожа, были доставлены в больницу с тяжелыми ранениями.
Снимок из журнала „Сатердей ивнинг пост".
Фотохроника ТАСС.

Преступность растет

Париж. Преступность среди подростков десяти-восемнадцати лет возросла вдвое в 1963 году по сравнению с 1956 годом. Об этом сказал депутат Криг, выступая в Национальном собрании. По его словам, только в 1962 году полиция арестовала 35.800 несовершеннолетних преступников.

УДЕЛ АФРИКАНЦЕВ — ГОЛОД И БЕЗРАБОТИЦА

Выступая в институте по вопросам кадров, близ Иоганнесбурга, заместитель министра труда ЮАР Мараис Вилджоин заявил, что во всех секторах южноафриканской экономики не хватает по крайней мере 30 тысяч белых рабочих.

Однако Вилджоин ничего не сказал о том, что миллионы африканцев в стране не имеют работы и голодают. Между тем, когда он сетовал по поводу нехватки рабочих, его правительство издало указ, который предусматривает предоставление работы в частности, в автомобильной промышленности, только белым рабочим.

Продаю свои глаза

Вряд ли можно рискнуть просто так или ради сенсации продать свой глаз. Однако голод, нищета и безработица могут толкнуть на все. Продают своих детей, продают себя, продают свои глаза. В Южной Корее такие вещи случаются довольно часто. Только в Сеуле, столице Южной Кореи, более пятидесяти человек обратились в больницы города с предложением: «Купите мои глаза».

Как указывают южнокорейская газета «Кукче Симбо», многие из них — бывшие военнослужащие марионеточной южнокорейской армии. Один такой «продавец» заявил, что прошел уже год с тех пор, как он ушел из армии и не может найти работу, что ему не на что жить и у него нет иного выбора.

Болонья бастует

Рим. Трудящиеся итальянского города Болонья провели всеобщую забастовку. Они требовали проведения реформы пенсионного обеспечения и прекращения кампании увольнений, осуществляемой предпринимателями. (ТАСС).

За счет кошельков трудящихся

Большинством голосов сенаторов—членов партий, входящих в правительственную коалицию, итальянский сенат одобрил законопроект о повышении «всеобщего налога на поступления».

Повышение этого налога означает новое серьезное наступление на жизненный уровень трудящихся, поскольку основная тяжесть его лежит на широких народных массах (этим налогом облагается большинство предметов потребления).

Ограбили музей

В ночь на 30 октября в Нью-Йоркский музей естественной истории проникли воры, похитившие 22 драгоценных камня, в том числе крупнейший в мире сапфир «Звезда Индии». Как заявили представители музея стоимость похищенных драгоценных камней оценивалась в 1905 году, когда они были переданы музею, в 200 тысяч долларов. По их словам, нынешняя рыночная стоимость драгоценностей во много раз превосходит первоначальную.

Похищенные драгоценные камни не были застрахованы.

Редактор М. Г. РАФИКОВ.

НАШ АДРЕС: г. Нурлат, ул. Октябрьская, дом № 10.

НАШИ ТЕЛЕФОНЫ: редактора 2-33, сельскохозяйственного и идеологического отделов—2-39, ответственного секретаря, отдела писем, бухгалтерии—2,37, типографии—2-23.

Октябрьская районная типография Управления по печати при Совете Министров ТАССР.

Тираж 10.124.