«ПЕРЕДОВАЯ „ПРАВДЫ“

ВЫСОКО ДЕРЖАТЬ ЗВАНИЕ КОММУНИСТА

Глубоким уважением в народе пользуется наша ленинская партия. Советские люди считают КПСС своей родной, видят в ней испытанный боевой авангард народа, прокладывающий путь в коммунистическое будущее. Ее генеральная линия, выраженная в решениях XX и XXII съездов, в Программе КПСС, осуществляемые меры по улучшению руководства коммунистическим строительством встречают в стране полное понимание и всеобщую поддержку.

Одним из наглядных свидетельств огромного авторитета партии, ее нерасторжимых связей с массами рабочих, колхозников, интеллигенции является рост партийных рядов. После XXII съезда численный состав КПСС увеличился более чем на два миллиона человек. Сейчас в рядах нашей партии насчитывается свыше двенадцати миллионов коммунистов. Лишь за прошлый год в кандидаты партии принято почти 880 тысяч человек. Среди вновь принятых рабочие составляют 45,3 процента, колхозники—15,1 процента, служащие—38,6 процента. В числе служащих 72 процента являются специалистами народного хозяйства, учителями, врачами.

Партийные ряды пополняются передовыми, наиболее сознательными, активными и преданными делу коммунизма рабочими, колхозниками, представителями интеллигенции, способными с честью нести высокое звание коммуниста. В вопросах приема новых членов партия исходит из ленинской идеи, что главным является не количественный рост, а качественный состав партийных рядов, что надо выше и выше поднимать звание члена партии. „Лучше,—указывал В. И. Ленин,—чтобы десять работающих не называли себя членами партии (действительные работники за чинами не гонятся!), чем чтобы один болтающий имел право и возможность быть членом партии“.

В наше время требования к вступающим в партию не только не снижаются, а, наоборот, все более повышаются. Это диктуется самой жизнью, громадными задачами, которые решает партия, дальнейшим возрастанием ее роли и значения, как руководящей и направляющей силы советского общества. „КПСС,—подчеркивается в Программе партии,—будет пополнять свои ряды наиболее сознательными и активными тружениками, сохранять в чистоте и высоко держать звание коммуниста“.

Руководствуясь Программой и Уставом КПСС, партийные организации проявляют необходимую осмотрительность и требовательность при приеме в партию. Вместе с тем отдельные партийные комитеты и первичные организации не всегда обеспечивают правильное решение вопросов приема в партию новых членов, порой снижают требовательность.

Недавно Центральный Комитет КПСС вскрыл серьезные недостатки и ошибки в работе партийных организаций Харьковской области по приему в партию и воспитанию молодых коммунистов.

В чем существо этих недостатков и ошибок? Прежде всего в том, что многие первичные парторганизации, райкомы и горкомы партии Харьковской области, вопреки положения Устава и Программы КПСС о повышении требований к вступающим в партию, заботятся главным образом о количественном росте партийных рядов, нередко принимают в КПСС лиц без тщательной проверки их политических, деловых и моральных качеств. При этом они забывают, что главным для партии является не вообще прием новых членов, а пополнение ее рядов подлинными бойцами за дело коммунизма.

Многие горкомы и райкомы партии области в погоне за количеством прямо ориентируют партийные организации на усиление приема в партию, часто оценивают состояние их организаторской и политико-воспитательной работы преимущественно по количеству принятых в КПСС. Более того, они критикуют парторганизации не за недостатки и упущения в партийно-организационной и

(Окончание на 2 стр.)

РАПОРТУЮТ ПЕРЕДОВЫЕ:
выполнили досрочно план продажи хлеба государству!

Колхоз «Заря коммунизма» (председатель тов. Федотов, секретарь партийной организации тов. Кириллов). К 26 августа члены артели засыпали в закрома Родины 4.659 центнеров зерна, вместо 4.600 центнеров по плану. Такой успех—большая радость для экономически отсталого хозяйства. После решений мартовского Пленума ЦК КПСС колхоз уверенными шагами движется вперед. Семенного фонда здесь уже засыпали в достаточном количестве, колхозникам выдается аванс в счет выработанных трудодней.

КОЛХОЗ **«ТАТАРСТАН»** (ПРЕДСЕДАТЕЛЬ ТОВ. БИЛЬДАНОВ, СЕКРЕТАРЬ ПАРТИЙНОЙ ОРГАНИЗАЦИИ ТОВ. ЯРУЛЛИН). ХОЗЯЙСТВО УСПЕШНО СПРАВИЛОСЬ С ЗАДАНИЕМ ПЕРЕД РОДИНОЙ. ИМ СДАНО НА ПРИЕМНЫЙ ПУНКТ 4353 ЦЕНТНЕРА ВЫСОКОКАЧЕСТВЕННОГО ЗЕРНА, ЭТОТ ПОКАЗАТЕЛЬ ГОРАЗДО ВЫШЕ ТРЕБУЕМОГО ПЛАНОМ-ЗАКАЗОМ. СЕЙЧАС ЧЛЕНЫ АРТЕЛИ ПРОДОЛЖАЮТ СВЕРХПЛАНОВУЮ ПРОДАЖУ ЗЕРНА ПО ПОВЫШЕННЫМ ЦЕНАМ.

Пролетарии всех стран, соединяйтесь!

ДРУЖБА

Орган Октябрьского районного комитета КПСС и районного Совета депутатов трудящихся ТАССР

№ 101 (3230) | ПЯТНИЦА, 27 августа 1965 г. | Цена 2 коп

ДОСКА ПОЧЕТА

За высокие показатели на уборке урожая, хлебозаготовках на районную Доску почета заносятся:

Миннегулов И. М.—механизатор колхоза «Игенче» на комбайне «СК-3» ежедневно подбирает **21 гектар и намолачивает** 294 центнера зерна.

Фахретдинов Х. Ф.—механизатор колхоза «Игенче» на комбайне **«СК-4»** ежедневно подбирает 28 гектаров и **намолачивает 378 центнеров зерна.**

Хасаншин А. Д.—механизатор колхоза «Татарстан» на комбайне **«СК-4»** ежедневно подбирает 27 гектаров и намолачивает **448 центнеров зерна.**

Абдрахманов В. Х.—механизатор колхоза «Татарстан» на комбайне **«СК-4»** ежедневно подбирает 27 гектаров и намолачивает 365 центнеров зерна.

Новые культуры пробивают дорогу

Колхозники сельхозартели им. Ульянова нынче впервые возделывали чечевицу. Лучшие предшественники, качественная обработка почвы и сев обеспечили неплохой урожай.

С каждого из 17 гектаров собрано по 13,3 центнера зерна. Колхозники решили возделывать чечевицу и на будущий год.

В колхозе им. Мичурина с каждого из 100 гектаров собрано по 16, 7 центнера озимой пшеницы сорта «Ульяновка», нынче колхоз отводит под посев этой ценной продовольственный культуры 200 гектаров.

Новые культуры смело пробивают себе дорогу, значительная часть зерна отпускается в порядке обмена на семена соседним колхозам. Уже приступили к выборке озимой пшеницы колхозы им. М. Джалиля, «Восход», «Россия», «Игенче» и некоторые другие.

И. Федоров.

Вчера, в помещении кинотеатра „Родина“ открылось августовское совещание учителей. В его работе участвуют свыше 450 учителей школ района.

ГОРЯЧИЙ ПРИВЕТ ДЕЛЕГАТАМ СОВЕЩАНИЯ! ЖЕЛАЕМ УВАЖАЕМЫМ УЧИТЕЛЯМ БОЛЬШИХ УСПЕХОВ В БЛАГОРОДНОМ ТРУДЕ.

Материалы о работе конференции будут опубликованы в ближайших номерах газеты „Дружба“.

Колхоз „Татарстан“ успешно справился с севом озимых. По 43—47 гектаров вместо 40 по норме засевал за день агрегат тракториста Джаудата Атауллина.

НА СНИМКЕ: справа тракторист Д. Атауллин, сеяльщики и возчики семян Ханиф Гатауллин, Гарей Шайхиев, Шаукат Камалов, Авгат Нутфуллин, Васил Исхаков.

Фото М. Каризина.

Посмотрите, как выполняют хозяйства района план-заказ государства по продаже зерна.

Данные на 25 августа (в процентах).

Колхозы		«Путь к коммунизму»	69
«Восход»	107	«Родина»	68
Им. Ульянова	92	«Игенче»	67
«Татарстан»	92	Им. XXI партсъезда	66
«Комбайн»	90	Им. Мусы Джалиля	65
«Россия»	88	«Первое мая»	64
«Правда»	87	«Большевик»	64
«Заря коммунизма»	86	«Знамя Октября»	63
Им. Синдрякова	77	«Заветы Ильича»	57
«Дружба»	75	«Звезда»	52
Им. Мичурина	74	Совхоз	
«Москва»	71	«Тюрнясевский»	85
«Алга»	69	По району	74

НА 25 АВГУСТА ХОЗЯЙСТВАМИ РАЙОНА СКОШЕНО 51.407 ГЕКТАРОВ ХЛЕБОВ. ПОДОБРАНЫ И ОБМОЛОЧЕНЫ ВАЛКИ С ПЛОЩАДИ 45.676 ГЕКТАРОВ. ЗАСЫПАНО В ЗАКРОМА ГОСУДАРСТВА 230.253 ЦЕНТНЕРА ЗЕРНА. ЗЯБЬ ВСПАХАНА НА 6.900 ГЕКТАРАХ.

ВЫСОКО ДЕРЖАТЬ ЗВАНИЕ КОММУНИСТА

(Окончание. Начало на 1 стр.)

массово-политической работе, а за то, что те медленно растут или принимают в партию меньше, чем за соответствующий период предыдущего года. Нажим горкомов и райкомов, а в некоторых случаях и обкома на парторганизации, прямое или косвенное подталкивание их к форсированию приема в партию приводят к тому, что в ряде парторганизаций области в партию принимаются по существу все подавшие заявления. В результате слабой требовательности и поверхностной проверки вступающих в партию проникают люди, не достойные высокого звания коммуниста. В руководстве делом приема в КПСС некоторые горкомы и райкомы не всегда учитывают конкретные условия и особенности производства. Это приводит к таким ненормальным явлениям, когда, например, в некоторых научных учреждениях в составе принимаемых в партию мало ученых и инженерно-технических работников, а в ряде крупных производственных коллективов среди принимаемых в партию недостаточна прослойка рабочих.

В принятом постановлении ЦК КПСС отмечил, что партийные организации, райкомы и горкомы Харьковской области не проявляют должной заботы о воспитании молодых коммунистов, их идейной закалке, повышении авангардной роли на производстве, активности в борьбе за осуществление решений партии, личной ответственности каждого коммуниста за положение дел на том участке, где он работает. Большой вред воспитанию членов и кандидатов партии наносят имеющиеся в ряде парторганизаций нарушения внутрипартийной демократии, принижение роли партийных собраний как школы воспитания, слабое развитие критики и самокритики, либеральное отношение к злостным нарушителям партийной и государственной дисциплины.

ЦК КПСС осудил как вредное, не отвечающее ленинским принципам увлечение многих парторганизаций области количественным ростом партийных рядов в ущерб качественному составу принимаемых в партию. Численный рост партийных организаций, указывается в постановлении ЦК, не является самоцелью, он должен происходить на основе повседневной организаторской и политико-воспитательной работы среди широких масс трудящихся, способствовать укреплению парторганизаций и усилению их влияния на решение хозяйственно-политических задач. При отборе в партию следует иметь в виду, что даже единичные факты приема в КПСС недостойных звания коммуниста людей наносят вред партии, засоряют ее ряды, снижают авторитет и ослабляют боеспособность парторганизаций.

Партийные организации призваны глубже анализировать свою работу по приему в партию и воспитанию молодых коммунистов, принципиально оценивать недостатки и ошибки в этом важном деле. Строго руководствуясь требованиями Устава, надо обеспечить индивидуальный отбор в партию наиболее передовых и сознательных рабочих, колхозников, представителей интеллигенции, прежде всего занятых на решающих участках промышленного и сельскохозяйственного производства, науки и культуры и активно участвующих в коммунистическом строительстве.

Особое внимание должно быть уделено идейному воспитанию и партийной закалке молодых коммунистов, повышению роли и ответственности каждого члена партии за осуществление Программы КПСС и ее политики. Коммунист—не пассивный созерцатель, а активный боец партии! Он не может оставаться простым наблюдателем событий, а призван активно вторгаться в жизнь.

Выполняя решения октябрьского и последующих Пленумов ЦК КПСС, партийные организации совершенствуют партийно-организационную и массово-политическую работу, больше проявляют заботы о повышении роли первичных организаций, где формируется коммунист как идейный, сознательный и активный боец партии. Но в этом направлении предстоит еще многое сделать. Необходимо добиваться, чтобы каждый коммунист настойчиво овладевал марксистско-ленинской теорией, активно участвовал в партийной и общественной жизни, служил примером соблюдения морального кодекса строителя коммунизма.

Всей своей работой, всем строем своей жизни партийные организации должны прививать молодым коммунистам чувство высокой партийной ответственности, непримиримости к недостаткам, к чуждой идеологии, активно помогать им вырабатывать в себе качества подлинных бойцов за дело партии. Следует поднимать требовательность к каждому коммунисту, укреплять дисциплину, решительно покончить с имеющими место снисходительностью и либерализмом в отношении членов и кандидатов в члены КПСС, чьи действия несовместимы с принадлежностью к партии.

Надо выше и выше поднимать звание члена партии, воспитывать в каждом коммунисте внутреннюю, органическую потребность поступать всегда во всем в полном соответствии с принципами партии, ее высокими целями. В этом гарантия крепости и боеспособности каждой организации, роста ее авторитета и влияния в коллективе трудящихся. В этом—одно из важнейших условий усиления партийного руководства на всех участках хозяйственного и культурного строительства.

СОВХОЗНЫЕ ЭНТУЗИАСТЫ

НАВСТРЕЧУ РАЙОННОЙ ПАРТИЙНОЙ КОНФЕРЕНЦИИ

В текущем году совхоз «Тюрнясевский» должен был продать государству 3.750 центнеров мяса. Напряженная борьба за осуществление плана началась с первых дней нового года. Нам хочется рассказать о наших энтузиастах. Вот член КПСС Василий Чуев. Уже много лет работает он на откорме свиней и добивается при этом неплохих результатов. Секрет успеха Василия Павловича в том, что он с душой относится к делу, изучает и старается внедрять у себя опыт передовиков. За семь месяцев текущего года он откормил и отправил государству 1350 свиней, общим весом 1300 центнеров. Среднесуточный привес на откорме составил 450 граммов. Труд В. Чуева служит примером для многих животноводов совхоза.

Заслуживает внимания опыт работы свинаря Александра Ивановича Ведерникова, работающего в Мамыковском отделении. В числе лучших М. П. Зайцева, ухаживающая за маточным поголовьем. В начале года в среднем от каждой свиноматки Мария Пайзулловна получила по 9,8 поросенка. При отъеме вес поросят в ее группе бывает 18—19 килограммов, при плановом—15. Все это результат кропотливой работы, хорошего ухода и содержания. По 9,8—9,3 поросенка получили в среднем от каждой свиноматки своей группы животноводы Нина Андреевна Семенова, Лидия Михайловна Матюшкина, Нина Дмитриевна Яковлева. Это они пополняют откормочные группы, создают базу для налаживания интенсивного откорма.

Нельзя не отметить труд животноводов фермы крупного рогатого скота. Екатерина Евдокимова получает телят, достигших четырехмесячного возраста. Она сама пасет их, отдает все силы, чтобы быстро рос молодняк. И действительно, суточные привесы в группе доходят до 1550 граммов. По 1300—790 граммов составляют привесы в группе телятниц Анастасии Васиной, Татьяны Петровой, Марии Рыбиной.

А Дмитрий Лизунов и Петр Аввакумов откармливают скот для сдачи. Вес каждого отправляемого ими бычка—270—290 килограммов.

Словом, упорный труд животноводов не пропал даром. К 23 августа совхоз отправил на приемные пункты 3.760 центнеров мяса, выполнив этим годовое задание 1900 центнеров из общего объема сданной продукции— свинина.

Но достигнутое для нас не предел. В данное время на откорме находятся еще 700 голов. В августе надеемся получить еще более высокие привесы. Успехи вдохновляют наших животноводов, до конца года они продадут государству мяса в размере, составляющем полугодовой план.

В. Ефимов,
главный зоотехник совхоза.
Г. Карпов,
зоотехник-селекционер.

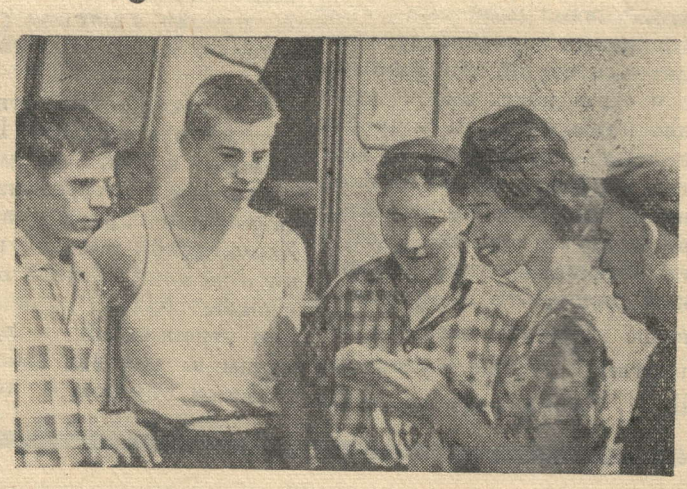

Хорошо поработали на уборке урожая этого года члены сельхозартели „Заветы Ильича".

Ревностно относящихся к труду земледельцев интересуют свои колхозные новости, а также районные и республиканские.

Внимательно слушают комсомольского вожака Лиду Корнееву механизаторы (на снимке слева направо) Н. Аникин, Г. Ерышов, В. Трофимов и Н. Белогубов.

Фото М. Каризина.

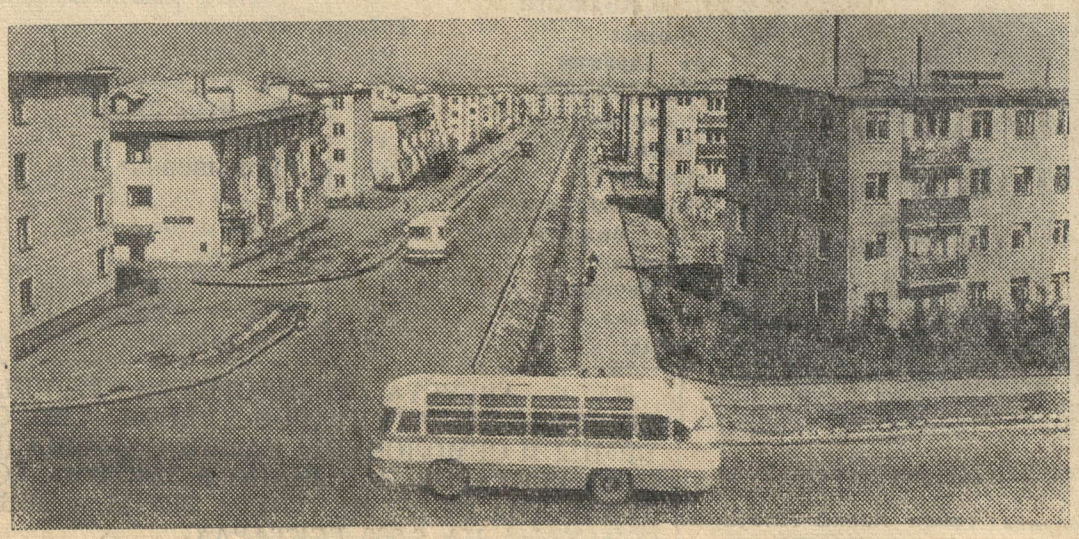

Казахская ССР. *Улица имени Мориса Тореза в Алма-Ате.*

Фотохроника ТАСС.

По труду и честь

Вот уже 35 лет трудится на колхозном производстве Аглетдин Зиятдинов. 20 лет из них работает заправщиком в тракторной бригаде.

Несмотря на свой преклонный возраст (ему 67 лет), он не расстается с любимым делом.

Вовремя доставляет горючее и смазочные материалы к машинам и тракторам. Словом, не заставляет себя ждать.

Аглетдин—хороший советчик. Он умеет подмечать недостатки в хозяйстве, бережет народное добро, борется за экономию. Вот за это и уважают его механизаторы артели.

Да, Зиятдинов достоен уважения. Много труда и силы вложил он в подъем народного хозяйства со дня основания колхоза.

В нашей стране по труду воздается человеку честь. Правление колхоза назначило Аглетдину Зиятдинову хорошую пенсию.

—Здоровье у меня хорошее, поэтому не думаю расставаться с любимой работой,—говорит он.

Ф. Галимов.
Колхоз «Игенче».

Школа сельскохозяйственных знаний «Дружба»

ОПАСНАЯ БОЛЕЗНЬ

ТУБЕРКУЛЕЗ—заразное, хронически протекающее заболевание всех видов домашних животных и птиц. Возбудитель его—невидимая простым глазом бактерия, которая очень устойчива к влиянию внешней среды. Она не теряет своих заразных свойств в почве до трех лет, в навозе—до семи месяцев, на пастбище в кале—до пяти месяцев, в воде—70 дней. Прямые солнечные лучи убивают ее через 6 минут, температура в 100 градусов убивает туберкулезную палочку моментально.

Главным источником заражения являются больные туберкулезом животные. Они выделяют в окружающую среду с калом, мочой, с молоком и слюной огромное количество туберкулезных бактерий. Заражение животных происходит при вдыхании с пылью туберкулезных палочек, через инфицированные корма, при случке. Больше подвержены заражению животные с пониженной сопротивляемостью организма, которому способствует плохое кормление, содержание в тесных, сырых, неотепленных и необорудованных канализацией и вентиляцией помещениях, животные, содержащиеся без прогулок и в тесноте. Туберкулезные бактерии, попав в организм животного, быстро размножаются и разносятся по всем органам, оседают в легких, в почках и лимфоузлах, вызывают в них воспаления, а затем образование туберкулезного очага. Туберкулезный процесс у заразившихся животных развивается не сразу, они длительное время ничем не отличаются от здорового скота.

Признаки болезни зависят от места локализации туберкулезной палочки, при поражении легких отмечается повышение температуры тела от 0,5 до 1 градуса. Кашель, который постепенно усиливается, становится глухим и с обильным выделением мокроты. Появляется сильная одышка, слабость, потение, в легких влажные ограниченные хрипы. Предлопаточные и залопаточные лимфоузлы бугристы и увеличены. Туберкулез кишечника сопровождается изнурительными поносами, приводящими к истощению.

При туберкулезе вымени пораженные доли размягчены, бугристы и уменьшены в объеме, вследствие их атрофии. Молоко водянистое со сгустками желто-серого цвета.

Туберкулез у свиней протекает в кишечной форме с той же картиной, что и у крупного рогатого скота. Для своевременного выявления заболевших туберкулезом животных проводят плановые диагностические исследования два раза в год—весной и осенью. В этих целях животным делают туберкулиновую пробу, это введение биологического препарата называемого туберкулином. У крупного рогатого скота основной метод исследования — введение туберкулина внутрикожно. Она наиболее эффективна у молодняка, у недавно заразившихся животных, а также с активным процессом, но при удовлетворительной и хорошей упитанности.

Глазная проба наиболее показательна у животных с генерализованным туберкулезом в состоянии истощения или плохой упитанности, в последний период стельности, а также в первое время после отела. Обе реакции при одновременном применении дополняют одна другую, поэтому в оздоровляемых хозяйствах надо проводить комплексный метод исследования.

При внутрикожном исследовании на месте введения туберкулина у больных животных через 48—72 часа появляется болезненный и горячий на ощупь воспалительный отек. При глазном исследовании у больных из внутреннего угла глаза выделяется слеза, затем слизисто-гнойный секрет в виде шнура.

Всех животных, признанных больными, немедленно изолируют, выпас запрещают и направляют на убой. Содержание или передержка больной коровы опасна не только для перезаражения скота, но и для здоровья людей, так как при кипячении молока убиваются только туберкулезные палочки, а продукты их жизнедеятельности—токсины остаются. Употребление этого молока опасно для здоровья человека, особенно детей. Повторному переисследованию больные животные не подвергаются.

Хозяйство, где появилось это заболевание, объявляется неблагополучным и в нем проводятся оздоровительные мероприятия, предусмотренные инструкцией.

В вопросе предупреждения заболевания надо знать, что правильное кормление и содержание животных—важнейшее условие укрепления естественной сопротивляемости организма к различным заболеваниям, в том числе и к туберкулезу. Кормление животных должно быть полноценным и сбалансированным по всем питательным веществам. В целях охраны благополучных хозяйств от заноса в них туберкулеза надо регулярно проводить клинический осмотр и поголовное исследование взрослого крупного рогатого скота на туберкулез два раза в год—весной и осенью.

Допускать ввоз и покупку в хозяйство животных только из благополучных пунктов, проверенных и здоровых при наличии ветеринарных свидетельств, выданных работниками госветсети. Всех животных, вновь поступающих в хозяйство, содержать обособленно, в карантине в течение 30 дней. В этот срок провести исследование и нужные обработки. Не допускать, к обслуживанию животных, работников, не прошедших медицинскую комиссию. Не допускать контакта здоровых животных с больными; запрещать посещение помещений для животных посторонними лицами; регулярно проводить очистку и дезинфекцию животноводческих помещений. Содержать животных в светлых, сухих, теплых оборудованных канализацией и вентиляцией помещениях.

Учитывая большую опасность этого заболевания для человека и большой экономический ущерб, приносимый хозяйствам, вопрос профилактики и ликвидации туберкулеза является, поэтому, важным звеном в общей преблеме борьбы с туберкулезом.

В. Казаков,
главный ветврач района.

Молочная река превращается в ручей

«Товарищи животноводы Добьемся высоких показателей по производству животноводческих продуктов». К этому призывает плакат (и единственный!), который висит на внешней стороне вагончика, служившего жильем для доярок. Мы находимся в летнем животноводческом лагере второго отделения Егоркинской молочнотоварной фермы.

Дальше этого плаката дело не пошло. «Городок доярок» превратился в забытый, никому не нужный уголок.

—Газет нет,—жалуются девчата,—не говоря уже о художественной или специальной литературе.

И действительно. В вагоне, кроме показателей доярок по надою молока, ничего другого нет—стенная газета, листки-«молнии» здесь не выпускаются. Да и вообще, на воспитательную работу мало кто обращает внимания.

Характерен такой пример. 23 августа на дневную дойку опоздали трое из семи доярок: они пришли в лагерь лишь спустя три часа после дойки.

—Тех коров, которые дают побольше молока, мы подоили,—оправдывается за подруг Елена Данилова. Но коров 20—30 осталось неподоенными.

У животноводов с утра никто не был из «начальства». Заведующий фермой П. Яллин появился здесь лишь после дневной дойки, и то на время: приехал на молокозе и уехал на нем же.

Надои здесь, правда, выше, чем на другой ферме, но они не могут радовать. У передовых доярок за 22 августа надои составили лишь 8,1 килограмма на корову, а у «отстающих» не выше 6,5 килограмма. И это на передовой ферме колхоза.

В чем же причина низких надоев?

Уже несколько дней коров по ночам не пасут (не подберут одного пастуха!). Животные «ночуют» под звездами. В лагере нет даже простейших навесов, где бы можно было «укрыться» от частых, холодных дождей.

— Отчего здесь быть молоку,—говорит пастух Николай Имуков,—уже два месяца топчемся на одном месте. Подножного корма не хватает.

Да, кормов не хватает, хотя на подкормку дают по 1 килограмму муки и начали вводить в рацион животных кукурузу.

Хуже обстоят дела у караульно-горских животноводов. За последние дни надои здесь резко снизились.

Дойку производят на ферме. А пасут стадо в 2—3 километрах от нее. Получается холостой перегон коров.

—Почему дневную дойку нельзя организовать там?—интересуемся мы.

—А там воды нет, —поясняет зоотехник колхоза А. Николаев,—нет передвижных автопоилок.

Да, сколько молока «улетает» на перегонах. Так, 23 августа дневная дойка окончилась лишь к 15 часам. Осталось 3 часа до начала вечерней дойки. За это короткое время стадо должно пройти в общей сложности километров 5—6. Времени на кормление животных не остается. Каких же результатов нужно ждать? Не здесь ли «собака зарыта»? Ведь для того, чтобы получить от коровы удовлетворяющее нас количество молока, надо кормить ее, ухаживать за нею, как подобает.

Еще в июле по надоям молока «Россия» занимала одно из первых мест среди колхозов района, а сейчас артели приходится довольствоваться лишь семнадцатым местом.

Низкая продуктивность дойного стада мало беспокоит руководителей колхоза. Они пытаются объяснить отставание своей занятостью «хлебным вопросом». Но это не оправдание. Производство молока всегда являлось и остается задачей номер один.

Рейдовая бригада газеты «Дружба»:
Н. Трофимов,
П. Антонов,
В. Бурайкин.

Добросовестно относится к любому порученному делу колхозник сельхозартели „Москва“ Ильяс Мусин. Вы видите его на снимке, сделанном нашим фотокорреспондентом М. Каризиным.

НА ЗАКЛАДКЕ СИЛОСА

Наряду с уборкой зерновых культур, колхозники заботятся о создании прочной кормовой базы для общественного скота. Вот уже несколько дней, как оживилось кукурузное поле.

Коммунист комбайнер Ф. Мухутдинов и тракторист А. Аглиуллин делают все для высокопроизводительного использования техники на уборке кукурузы.

Беспрерывный поток автомашин движется от кукурузоуборочного агрегата к ферме. Здесь их ждет комсомолец Г. Галиуллин на своем тракторе «КДП-35». Не успеет автомашина подкатить к обрыву силосной траншеи, как трактор при помощи троса стягивает из кузова все ее содержимое. Затем он уплотняет массу, равномерно распределяя ее по всей траншее. Трактористу помогают Г. Калимуллин и Т. Загретдинов.

По 23 рейса в день делают водители автомашин Т. Мухамметов, К. Хузиахметов, В. Гомаров. Если и в дальнейшем работа будет вестись такими темпами, то колхоз быстро управится с закладкой силоса.

В. Исхаков.
Колхоз имени Ульянова.

Недопустимо, но факт

Представьте себе: остановился и замолк прямо в борозде трактор. Он исправен. Стоит завести, нажать на рычаги и будет он выворачивать землю, опрокидывая желтую стерню. Но он стоит, о чем приходится горько сожалеть. Стоит час, два, три,...десять... Всю смену простоял мощный «Т-74».

Недопустимо, но факт. Только иначе думает об этом сам тракторист. Не по болезни, не по какой другой уважительной причине не вышел он на работу. Чувствует себя Ислам Шайдуллин более, чем отлично.

Днем он отправился в гости в Нурлат. По его словам, «выпил-то всего бутылку красного». Навеселе явился в село, вышел в ночь на смену, но так и не стал садиться за руль. Пошел на ток, а глядь, здесь молодежь работает в ночную смену на очистке зерна. Как говорят, рыбак рыбака видит издалека: повстречался Ислам с товарищем Салимзяном Валимухаметовым. Он проработал смену и тоже успел заложить за воротник. Потолкались два бездельника среди работающих, но последним было не до них.

...Мы беседуем с Исламом с глазу на глаз. Он пытается свалить грех на трактор, но безуспешно. Потом признает свою вину и обещает впредь не допускать подобного.

—Пойду в правление, извинюсь, слово дам, только не пишите в газету, стыдно перед всем селом,—умоляюще просит он.

С последним можно согласиться. Кому хочется быть расписанным в газете. Но Исламу не два по третьему и он должен знать, что бывает за прогул. Он отец трех детей, только шесть лет работает трактористом, а честь свою хлеборобскую заливает водкой.

Более того, подобное явление в поведении Ислама Шайдуллина не единичное. А это наносит вред и ему, и общественному хозяйству. Но мы хотим надеяться, что, раскаявшись единожды, он исправится раз и навсегда.

Р. Закиев.
поселок Чишма. Колхоз «Дружба».

100 лет Ленинградскому зоопарку

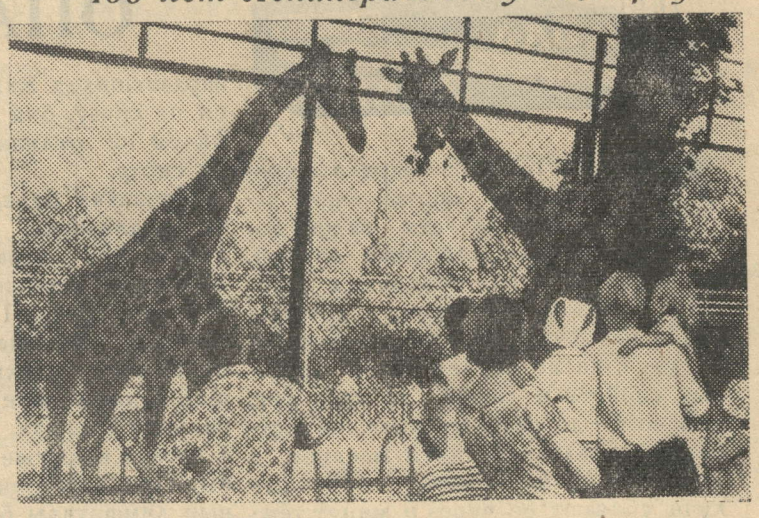

В августе исполняется 100-летие одного из крупнейших в стране Ленинградского зоологического парка. Основанный в 1865 году частной предпринимательницей С. Гебгард, парк располагал в ту пору весьма незначительной коллекцией животных.

В 1918 году парк был национализирован. В последующие годы в нем многое было сделано для благоустройства и пополнения коллекции животных, он стал подлинно массовым научно-просветительным учреждением. В настоящее время в зоопарке насчитывается более 250 видов зверей и птиц из самых различных уголков земного шара. Несмотря на то, что он один из самых северных в мире, здесь хорошо себя чувствуют и размножаются многие тропические животные и среди них семья жирафов, африканский слон, черный макак, чернолицый гиббон, бинтуронги и другие редкие животные.

Интересная коллекция зверей и птиц, живописная природа зоопарка привлекают много посетителей. Более двух миллионов ленинградцев и экскурсантов из других городов ежегодно посещают этот чудесный уголок города на Неве.

На снимке: семья жирафов—Мальчик и Джульетта.
Фото М. Блохина и О. Пороховникова.

Фотохроника ТАСС.

День нашего района

Счастливые билеты

Постановлением Совета Министров РСФСР в 1965 году намечено провести восемь выпусков денежно-вещевой лотереи, пять тиражей выигрышей из которых уже состоялись.

В Октябрьском районе по состоявшимся тиражам выплачено выигрышей на сумму более 10 тысяч рублей. Из них на долю вещевых выигрышей приходится 5.991 рубль.

Особенно ценные выигрыши пали на наш район по пятому выпуску лотереи. Владелец лотерейного билета № 035 серии 20497 Иван Михайлович Казаков член сельхозартели „Москва“ выиграл легковую машину „Москвич-403“, Гумер Гаязович Сингатуллин из колхоза „Путь к коммунизму“ выиграл мотоцикл „М-62“, на счастливый билет Агафьи Григорьевны Михейкиной—колхозницы из Старых Челнов выпала стиральная машина.

Оплата и выдача выигрышей продолжается. Сейчас во всех сберкассах и торгующих точках района имеются в продаже билеты денежно-вещевой лотереи шестого выпуска.

Приобретайте лотерейные билеты!

А. Сиплатов,
инспектор центрсберкассы.

Добро пожаловать!

Хорошо подготовилась к новому учебному году Бикуловская восьмилетняя школа. Все ремонтные работы здесь проводились самими учителями и учащимися. Особенно хорошо трудились при этом преподаватели Азат Валахметов, Вазир Сираев, Замиля Закирова и школьники Зуфар Галимов, Разия Сираева, Алсу Халиуллина. Благодаря общим усилиям, классы стали светлыми, чистыми, парты покрашены. Школа полностью готова к встрече учащихся первого сентября.

Добро пожаловать, дети!

В. Галимова.

Океан даст электроэнергию

На строительстве опытной Кислогубской приливной электростанции ПЭС в Мурманской области начался новый этап работ. Уложен первый бетон в наплавной блок...

Волна прилива наступает на берег океана два раза в сутки. Потенциальная мощность ее огромна—больше, чем мощность всех современных гидроэлектростанций мира вместе взятых. Над проблемами использования энергии океана работают инженеры и ученые разных стран.

Опытная Кислогубская ПЭС, первый этап работы советских энергетиков на пути освоения энергии океана.

Но строить приливные станции, так отличающиеся от обычных электростанций, да еще в условиях необжитых районов крайнего Севера—совсем непросто. Поэтому и решено сооружать их с помощью наплавных блоков. Эти блоки предлагаются изготавливать в индустриальных районах и буксировать на места в готовом виде. Когда наплавной блок а по существу здание электростанции будет готово, земляную перемычку разберут, блок отбуксируют и, заполнив водой отсеки, поставят на расчищенное дно.

Во время приливов, вода устремится в трубы блока и заставит работать гидротурбины.

Первые километры „огненной реки“

Газопровод Средняя Азия—Центр сделал первый «шаг». В стальную нить уложено 10 километров труб. Строительство этой магистрали развернулось на левом берегу Амударьи, в Кара-Кумах. Сейчас температура песка в пустыне достигает 70 градусов, а неосторожное прикосновение руками к трубам, раскаленным солнцем, грозит ожогом. Ювелирное мастерство проявляют сварщики. В сварной шов не должна попасть ни одна песчинка. В сложных условиях действуют и механизаторы, прокладывающие траншею. Общая протяженность магистрали Средняя Азия—Центр составит 3.400 километров.

Зам. редактора
Г. А. СМИРНОВА.

Берегите корма и технику от пожаров

Грубые корма нужны для скота. Практика прошлых лет показала, что стога соломы и сена, сложенные около дорог, в отдельных колхозах сгорели от брошенных проезжающими окурков. Как правило, солому необходимо складывать на пустырях, не занятых посевами, и на второстепенных дорогах. Стога соломы, сена складывают в 20 метрах от дороги и должны быть опаханы шириной в 1,5 метра.

Проверка состояния хлебоуборочной техники также показала, что многие тракторы и комбайны не обеспечены средствами пожаротушения и искроуловителями, что создает угрозу возникновения пожара и гибели хлеба на корню, вывода техники из строя. Каждый комбайнер, тракторист является ответственным за пожарную безопасность на своем агрегате и несет материальную ответственность за состояние машин. Выхлопные трубы комбайнов, тракторов и автомашин, работающих на полях, должны быть оборудованы искроуловителями; валы битеров комбайнов необходимо обеспечить защищающими от наматывания соломы средствами; под карбюраторы и топливные насосы комбайнов нужно установить поддоны для сбора горючего, двигатель перед началом работы необходимо очистить от мякины и горючего. Хлебные тока обеспечить первичными средствами пожаротушения: бочками с водой, местами для курения. При проверке в колхозах „Знамя Октября“, „Заря коммунизма“, „Россия“ было выявлено, что большинство тракторов и машин не обеспечены искроуловителями, а в колхозе „Россия“ на крытом току имеется емкость для воды, но она пустая. В колхозе „Знамя Октября“ двигатель УЛ-8 установили под навес крытый соломой, искроуловитель сняли, что создает угрозу возникновения пожара, гибели хлеба на току.

Товарищи механизаторы и колхозники! Оберегайте хлеб, корма и технику. Вы создаете продовольственные богатства для народа, вам и оберегать его от пожаров.

Г. Дросков,
райпожинспектор.

КИРГИЗСКАЯ ССР. Неузнаваемо преобразился пейзаж нефтепромысла „Избаскент“. Не видно традиционных металлических вышек для ремонта скважин. Эта работа теперь производится с помощью самоходной вышки „Бакинец“.

На снимке: слева—вот как выглядит участок добычи нефти „Восточный Майлису“. Справа—сменный инженер Т. Н. Белякова на диспетчерском пункте промысла „Избаскент“.

Фото В. Лазарева. **Фотохроника ТАСС.**

С 20 августа повсюду началась закупка лука, лекарственного и технического сырья. Цена 1 килограмма стандартного лука 30 коп., плетеного—35 коп. За 1 кг сухого шиповника выплачивается 1руб., рябины сухой—40 коп., лесных орехов—70 коп. Хмель принимается по 1 руб. 30 коп. за килограмм. калина—по 40 коп., листья крапивы в сухом виде—40 коп., полынь (трава)—15 коп. Закупаются грибы соленые. Рыжики и грузди—по 50 коп. за килограмм. прочие грибы—по 40 копеек.

Пункты по приемке лекгих сырья открыты в г. Нурлат (в заготконторе), пос. Берлик, в селе Кривое Озеро. Октябрьская заготконтора обращается к населению с просьбой собирать и сдавать упомянутое выше сырье. Дирекция заготконторы.

Октябрьская районная типография Управления по печати при Совете Министров ТАССР

Тираж 7.413