ХЛЕБ — государству

В закрома Родины

Труженики района продолжают настойчивую борьбу за досрочное выполнение планов продажи хлеба государству. Водители Октябрьского автохозяйства Р. Гареев и Р. Камалов ежедневно доставляют из колхоза «Комбайн» на приемный пункт по 15—17 тонн зерна при задании 11,7 тонны.

Колхоз уже засыпал в закрома Родины 5.448 центнеров зерна и выполнил план на 45 процентов.

Колхозы «Татарстан» и «Заря коммунизма» реализовали задание на 53—59 процентов, а совхоз «Тюрнясевский» — на 56 процентов.

По-прежнему высокими темпами ведет продажу хлеба государству колхоз им. Ульянова. В закрома Родины он уже засыпал около 12 тысяч центнеров зерна.

И. ФЕДОРОВ.

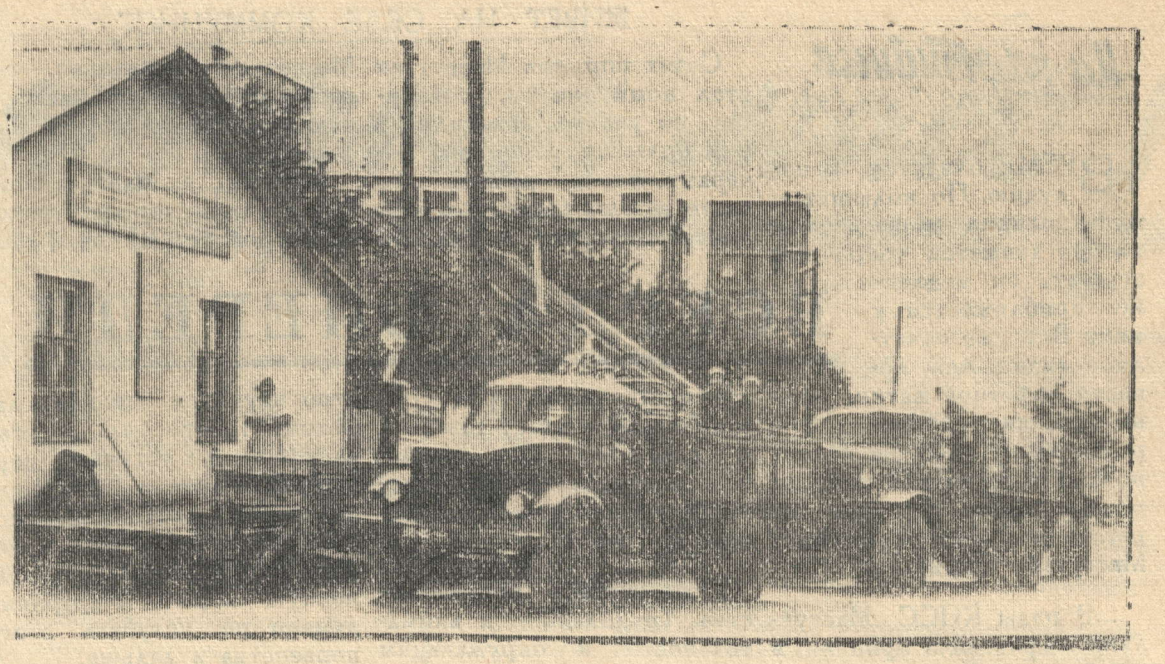

Не успел шофер колхоза им. Мусы Джалиля Сабир Мусин притормозить машину, как к нему присоединяется транспорт из других хозяйств. Они подходят к элеватору одна за другой.

НА СНИМКЕ: колонна машин у лаборатории хлебоприемного пункта.

Фото М. Каризина.

Пролетарии всех стран, соединяйтесь!

ДРУЖБА

Орган Октябрьского районного комитета КПСС и районного Совета депутатов трудящихся ТАССР

№ 94 (3223) | СРЕДА, 11 августа 1965 г. | Цена 2 коп.

Рекордсмены уборки

В нашем колхозе подведены итоги десятидневной уборки хлебов. Победителем соревнования признан механизатор первой бригады коммунист Рифкат Билалов. На комбайне „СК-4“ он подобрал за день 30 гектаров, установил рекорд в колхозе. За декаду он убрал 168 гектаров гороха.

В третьей и второй бригадах на первое место вышли Назип Хаммадиев и Анас Галяутдинов. За день они обмолачивают по 18—20 гектаров хлебов. С начала уборки Хаммадиев подобрал 114, а Галяутдинов—121 гектар валков.

На машинах передовиков соревнования развеваются переходящие красные вымпелы. Правление колхоза и партийная организация наградили комбайнеров похвальными грамотами. Им выдана дополнительная оплата.

С. Усманов,
заместитель секретаря парткома колхоза им. Ульянова.

За рулем Хабибулла Яруллин

Машина быстро катит по вишнево-полянской дороге. Нет еще и пяти. Свежий утренний воздух холодит спину. Шофер крепче сжимает баранку, и прибавляет газу.

Село еще не пробудилось, а на току уже копошатся люди. Возле зерноочистительной и погрузочной машинах находятся двое — пожилой и молодой. Они готовят их к работе.

— Уже прибыл Хабибулла абзы! — встретил его тот, что помоложе, готовясь запустить мотор зернопогрузчика.

— Прибыл, братишка, давай поторапливайся с погрузкой, сегодня надо сделать не менее 7 рейсов,—высовываясь из кабины и поздоровавшись, ответил шофер. Он подогнал машину к вороху зерна. Заработал погрузчик и в кузов полилось золотое зерно.

...Шофер Хабибулла Яруллин впервые взялся за руль в 1938 году. С тех пор он не расстается с полюбившимся ему делом. И хотя он теперь уже немолод, машина всегда послушна его сильным рукам.

С начала работы в жизни Яруллина произошли большие изменения. В годы войны он не зная усталости перевозил военные грузы. Сейчас вот уже 19-й год работает в Нурлат-Октябрьском автохозяйстве. За это время перевез сотни тысяч тонн народнохозяйственных грузов, совершил много замечательных дел. У него хранится 15 Почетных грамот.

За три минуты загружен кузов автомашины. Шофер, осмотрел борта не течет ли зерно, заглянул в мотор и забрал накладную у весовщика.

Прошло всего несколько минут как он ехал этой дорогой, а на полях все изменилось, ожило. То тут, то там приступили к работе комбайны, они ведут подборку.

Хабибулла Яруллович, работая целый день, на расстоянии 20 километров совершил 7 рейсов. Так работает он изо дня в день, совершая по 7—8 рейсов, выполняя дневное задание на 140—150 процентов.

—Не хочется отставать, от своих коллег,—говорит Хабибулла Яруллович.

Ф. Сидуллин.
Колхоз им. Мичурина.

Полторы нормы в день

Посевы гороха в сельхозартели „Знамя Октября“ нынче занимали 702 гектара. Косовица и обмолот этой культуры завершены 6 августа. Особенно организованно провели эту работу механизаторы первой и второй бригад. Они закончили обмолот 5 августа. Комбайнер второй бригады Павел Охотников в день подбирал и обмолачивал валки с 35 гектаров при норме 14,4 гектара. В первой бригаде по 25—27 гектаров гороха обмолачивали комбайнеры Курочкин, Ануфриев.

Колхозники собрали с каждого гектара по 10—11 центнеров гороха. Водители автомашин тт. Чекляуков и Рахматуллин ежедневно доставляли на тока по 220—230 центнеров зерна.

Теперь механизаторы ведут уборку ржи. Тракторист т. Идрисов и машинист лафетной жатки т. Сабитов в день скашивают по 24 гектара хлебов. Это—полторы нормы.

М. Козлова.

РЕПОРТАЖ

НА ТОКУ

Машина въехала на автовесы. Галимзян Валиахметов протянул весовщику Мурадымову накладную, данную комбайнером:

—Азат, дружек, быстрее вешай. Комбайнер даже вздохнуть там не дает.

С весов водитель въехал на ток. Грузчик Сагит Мурадымов открыл борт машины. Как жемчуг посыпался горох на землю. Сагит выгреб лопатой остатки зерна из кузова и закрыл борт.

Девушки, работающие на току, перемигнулись, самая бойкая из них Люция, крикнула:

—Сагит, оказывается ты ловко орудуешь лопатой, может быть останешься с нами?

—И вправду, Сагит, начальником поставим тебя.

—Вместо одной, две лопаты дадим!

Девушки залились смехом. Глядя на их, не удержался и Сагит.

—Эй, вы, сороки. Быстрее шевелитесь, вон сортировка впустую крутится.

Эти слова умерили пыл девушек, они прнумолкли и дружно взялись за работу.

Помогая закрывать борта, Хамзя подмигивает Сагиру.

—Про Люцию говорю. Уж очень остра на язык, но и в работе не подкачает. Самая первая является на ток, за что возьмется — все у нее горит под руками.

Да, девушки работают сейчас играючи.

Отправив машину, Хамзя Хасаншин направляется к зерноочистительной машине. Работает он механиком на току. Механизмы здесь всегда действуют безотказно.

—Очень большая польза хозяйству от механизации работ на току. Раньше очистку зерна вели десятки колхозников, а сейчас в дневную и вечернюю смены здесь занято всего четыре человека,—говорит заведующий током Габдулхак Сайфутдинов.

На обслуживании зерноочистительных машин в дневную смену заняты Нурзиган Гимаева и Люция Ишмухаметова, в ночную—Назия Гимаева и Затия Валиахметова. С обязанностями они справляются успешно.

К нам подошла одна из них. Ее тут же окружили.

—Азат, неси молоток. Стенгазету нужно прибить. Альфия принесла, — кричит Нурзиган Мурадымову.

У витрины быстро собираются люди. Газета захватывает их. С большим вниманием и любовью читают ее колхозники. Чувствуется, что члены редколлегии Гульзямал Гумерова и Альфия Халиуллина постарались на славу. Вот на весы въезжает машина, груженная янтарным зерном. Равиль Абдельманов взял накладную, протянул в окошечко и машина мчится на элеватор.

В. АХМЕТЗЯНОВ,
четвертая бригада колхоза «Дружба».

В нашей бригаде горохом было занято 205 гектаров. Скосили мы его пятью жатками. При первой же возможности на участок вышли комбайны обеих бригад. Семь агрегатов закончили подборку и обмолот валков за три дня. С каждого гектара получено в среднем по 13,8 центнера зерна. Государству сдали 1.200 центнеров, а остальную часть гороха обработали и засыпаем на семена. Уже откалибровано 200 центнеров семенного гороха.

Комбайн—волокуша—плуг

Вслед за комбайнами ведется сволакивание соломы. На волокушах работают механизаторы Рифкат Ахметзянов и Латып Фатыхов. Солома скирдуется на конце загонов. На этой работе ежедневно занято свыше сорока человек. Особенно хорошо трудятся члены молодежного звена Мотыгулла Гибадуллин, Ислам Аминев, Гарифулла Файзуллин. Качество укладки ометов у них хорошее.

Уборка ведется поточно: комбайн-волокуша-плуг. По освободившимся из-под соломы участкам уже бороздят пахотные агрегаты. Механизаторы Самигулла Ибатуллин, Рифкат Ахметзянов, Рафик Усманов на тракторе «Т-74» обрабатывают за смену по 7—8 гектаров земли.

На лущении почвы высокой выработки добиваются Махмут Салахов и Равиль Нимаев. За качеством обработки почвы строго следит инспектор по качеству коммунист Исмагил Ганиатуллин.

Н. Сафин,
бригадир второй комплексной бригады колхоза «Игенче».

На партийные темы

ВСЕГДА ВПЕРЕДИ

ВРЕМЯ близится к полудню. По колышущемуся волнами морю спелых хлебов движется уборочный агрегат, он медленно приближается к нам. Вот уже отчетливо видно, как лопасти лафетной жатки, нежно лаская крупноколосую рожь, валят хлеб, на полотно хедера. За жаткой тянутся ровные валки. На этом агрегате работает коммунист Масгутзян Вафин.

...В ряды КПСС Масгутзяна Хафизовича приняли в 1962 году. Звание коммуниста обязывает его многому, и он с честью оправдывает его перед народом. Правда, внешне он ничем не отличается от других, но как механизатор всегда находится в первых рядах, активно участвует в общественной работе.

ЖИВЕТ НА СЕЛЕ КОММУНИСТ

С тех пор как Масгутзян стал коммунистом, товарищи по работе заметили в нем большие перемены. Вечерами, после работы его часто можно увидеть в библиотеке. Наряду с художественной литературой он внимательно читает газеты и журналы. О новостях, узнанных в них, Масгутзян рассказывает товарищам по работе.

У Масгутзяна нет зазнайства. Трудолюбие и внимательность к окружающим еще больше возвышают его в глазах односельчан. Как к агитатору, к нему обращаются колхозники, и всегда он находит время для обстоятельного разъяснения того или иного вопроса. Умело передает механизатор свой опыт молодежи.

—Многому научил меня Масгутзян Хафизович,—говорит работающий вместе с ним комсомолец Асхат Гафиатуллин.

Работая с Масгутзяном, Гафиатуллин хорошо усвоил устройство машины, быстро научился управлять лафетом. Теперь их агрегат на уборке не уступает первенства в артели. В первой пятидневке августа они скосили 153 гектара ржи, значительно перекрыв установленную норму. Напарники думают не уступать этого первенства и дальше.

...Он управляет трактором, а сам не нарадуется, глядя на спелые хлеба. Механизатор не успокоится до тех пор, пока не соберет новый урожай до единого зернышка. Так велит сердце коммуниста.

В. Ахметзянов.
Колхоз „Первое мая".

Механизаторы колхоза „Дружба" ведут уборку хлебов поточно-групповым методом. Хорошо работали на уборке гороха трактористы Фатых Сафин, Рамзан Нигматуллин и Хасан Ягудин (верхний снимок). Внизу их агрегаты за работой.

Фото М. Каризина.

НОВЫЕ КНИГИ

ВЕСТИ ХОЗЯЙСТВО РАЗУМНО И РАСЧЕТЛИВО

Под такой рубрикой на днях вышла из печати брошюра В. И. Сотника „Интенсификация—главное условие". В брошюре автор рассказывает о факторах и показателях производительности труда, об уровне производительности труда, о методике экономического анализа, об уровне интенсивности производства и его эффективности.

В брошюре „Сельскохозяйственное производство—на путь специализации" (коллектив авторов) всесторонне освещаются вопросы специализации сельскохозяйственного производства, дается карта природно-экономической микрозоны Татарии. Авторы рассказывают об опыте межколхозной, внутрихозяйственной специализации.

Украинские рационализаторы предлагают

I. Между валками—пропашные агрегаты

Уже на следующий день после подбора и обмолота валков все 400-гектарное поле было ... черным. Конечно, четырьмя агрегатами трактористы взлущили стерню на такой площади не за один день.

Впервые в Приднепровье механизаторы колхоза «Аврора» Магдалиновского района применили межвалковое лущение стерни. Сразу же после прохода жатки, оставляя после себя черную полосу, между валков движется трактор с навесными дисковыми боронами. Необработанной остается только площадь под валками и небольшая зона возле них. Чтобы комья земли не попадали на валки, с бороны снимаются крайние диски. Так, одновременно с косовицей трактористы взлущили полосами около половины 400-гектарного участка. Вслед за комбайнами, подобравшими хлеб, они теми же агрегатами быстро обработали остальную часть массива.

По 200—300 гектаров полей, предназначенных для озимой пшеницы, уже взлущили таким методом и многие другие хозяйства района. Благодаря этому было обеспечено максимальное сохранение влаги в почве, успешно проведена борьба с вредителями озимых культур.

Днепропетровск.
(Корр. ТАСС).

II. Сделайте сами!

Механический очиститель молотильного барабана к комбайну СК-4 сконструирован преподавателем Белокуракинского профессионально-технического училища В. Вербой. Он приводится в действие с помощью гидросистемы комбайна. На пульте управления включается рычаг, и барабан начинает вращаться в обратную сторону, выталкивая солому. На это уходит всего пять минут.

Виктор Верба сделал еще одно оригинальное приспособление к комбайну — световую сигнализацию, позволяющую вести разгрузку зерна на полном ходу агрегата. Если автомашина слишком близко подъезжает к комбайну, отстает или опережает его, шоферу сразу же об этом сигнализирует зеленый или красный свет. Электрический помощник экономит в день около четырех часов рабочего времени.

Луганск.
(Корр. ТАСС).

III. На одном комбайне—два бункера

Этот зерновой комбайн, работающий на уборке хлебов в колхозе «Россия», привлекает внимание многих механизаторов области. Колхозные умельцы установили на нем дополнительный бункер. Теперь за один прием можно полностью нагрузить кузов машины зерном, тогда как при разгрузке обычного комбайна—только наполовину. Это позволило высвободить одну автомашину, занятую раньше на вывозке зерна.

Черниговка,
Запорожская область.
(Корр. ТАСС).

На мертвой точке

Руководителя агитколлектива колхоза „Правда" Павла Ивановича Михайлова пришлось дважды приглашать в правление колхоза, но он так и не появился.

Решили поговорить с ним на дому. Но, видимо, чувствуя свою вину, он так и не смог толково ответить на наши вопросы, а отделался общими фразами, вроде бываем в поле, работаем.

—Познакомьте нас с планом работ?

Прямой вопрос приводит руководителя агитколлектива в явное замешательство, он пытается перевести разговор на другую тему, всячески уклоняясь от прямого ответа, краснеет.

—Идите к агрегатам, там все вам расскажут!

Направляемся в поле. Останавливаемся у первого попавшего на пути агрегата. Кстати он не работает, мотор молчит. У комбайна возятся Михаил Кульков и Анатолий Филиппов.

—К вам приходят агитаторы?—обращаемся к ним.

—Пятый день убираем горох, пока никто не появлялся,—говорит комбайнер Кульков.

—А секретарь партийной организации бывает здесь?

—??

—Сколько скосили вчера?

—Не могу сказать.

Комментарии к этим ответам не нужны.

Механизаторы работают в поле с рассвета до темна, слушать радио, читать газеты у них совершенно не хватает времени. На помощь должны прийти агитаторы.

Но не будет ошибкой, если мы скажем, что в колхозе они углубились в слячку. 21-го человека объединяет агитколлектив, из них 1 членов КПСС. На период уборки все агитаторы прикреплены по отдельным участкам. В папках все это выглядит гладко. В действительности же, кроме некоторых, никто даже не появлялся в поле. Итоги социалистического соревнования механизаторов не подводятся, поэтому люди не знают не только как работают соседи, но и свою выработку за день, за пятидневку. Итоги не подводятся, вымпелы не вручаются. Массово-политическая работа в полговорит не в пользу П. Михайлова.

Одновременно он руководит и лекторской работой. Возможно здесь он развернул свою деятельность? Как и прежде ответа не последовало.

Секретарь партийной организации С. Маликов принялся разыскивать план работы лекторской группы, хлопая дверками, давно не троганных и покрытых слоем пыли, шкафов. Но тщетно. План как в воду канул. Видимо он и не составлялся, но Павел Иванович сдаваться не думает и вновь повторяет прежние слова.

—Лекции читаем, планы выполняем!

—Когда была прочитана последняя лекция?

Не помнят. Да их, видимо, и не было, если не считать за „лекции" наряды, данные по радио председателем колхоза и бригадирами.

Короче говоря агитационно-массовая работа в колхозе не ведется. Было бы куда лучше, если товарищи П. Михайлов и С. Маликов признали это и приняли конкретные меры к усилению работы с людьми, чем искать несуществующие доказательства.

М. Васильев.

Успех животноводов Киргизии

Труженики сельского хозяйства Киргизии досрочно выполнили годовой план продажи шерсти. Государству продано 25,4 тыс. тонн, или 104 процента к плану. В текущем году продано шерсти на шесть тыс. тонн больше, чем было продано в прошлом году.

(ТАСС).

Под контроль масс!

ЛИСТОК ПАРТИЙНО-ГОСУДАРСТВЕННОГО КОНТРОЛЯ

График ремонта нарушается

На Нурлатском сахарном заводе строятся диффузорные установки непрерывного действия. Эту работу выполняет строительный участок треста № 30. Работы ведутся медленно: Из предусмотренных на установку диффузорий 225,3 тысяч рублей, по состоянию на 1 июля 1965 года, освоено всего 179,6 тысячи рублей, а отпущенные на строительство 34 тысячи рублей использованы лишь наполовину.

СМУ-30 и его строительный участок из-за отсутствия строительных материалов и организационных неполадок сдерживают работы. Почти не велось строительство с 15 апреля по 10 июля, а с 24 июля из-за отсутствия кирпича оно совсем приостановлено. А это, в свою очередь, сдерживает монтаж машинного оборудования, вентиляционных установок.

Руководители предприятия, в свою очередь, недодали монтажникам ряд оборудования, в частности свекловичный элеватор, шесть центробежных насосов, некоторое электрооборудование.

Строительный участок СМУ-30 допускает низкое качество работ. Расшивка швов наружных стен не сделана, некоторые швы увеличены против нормы.

Комитет партийно-государственного контроля указал руководителям СМУ-30 и сахарного завода на их неудовлетворительную работу по строительству и монтажу оборудования завода. Комитет принял во внимание заявление инженера стройучастка т. Соловьева, что будут приняты необходимые меры к ускорению монтажных работ и завершат их к 25 августа, остальные работы закончат к 5 сентября, а работы по монтажу контрольно-измерительных приборов, средств автоматики, отопления и вентиляций—в октябре этого года.

О выполнении настоящего постановления комитет партгосконтроля решил заслушать руководителей СМУ-30 и сахарного завода 15 октября 1965 года.

В КОМИТЕТЕ ПАРТИЙНО-ГОСУДАРСТВЕННОГО КОНТРОЛЯ

ПОТЕРЯМ—НАДЕЖНУЮ ПРЕГРАДУ

Колхозники нашей артели вырастили неплохой урожай. Об этом говорят итоги первых дней работы. Быстро провести косовицу и обмолот хлебов, на нет свести потери зерна при перевозке—почетная задача народных контролеров.

Перед выездом в поле мы собрали членов группы и „Комсомольского прожектора“, обсудили задачи и наметили меры, обеспечивающие надлежащий контроль за качеством уборки. На самых ответственных участках—возле агрегатов, на токах и в транспортных отрядах создали посты контроля, поставили перед ними конкретные задачи.

Наша группа состоит из 11 человек. В помощь к ним выделен актив. В семи местах выставлены посты из 3—5 человек каждый. Они оперативно вскрывают недостатки, помогают на ходу устранять их. Отдельные члены постов, находясь на переднем крае борьбы за урожай, показывают личный пример в труде.

На гороховом поле первой комплексной бригады работают пять комбайнов-подборщиков. Мы с членом поста Сабиром Камалетдиновым осматриваем участок, на котором работают комбайнеры Галимхан и Миниханн Губайдуллины. То тут, то там лежат неподобранные прядки хлебов. В чем дело? Кто в этом виноват?

Детальное изучение дела показало, что в низком качестве подборки хлебов повинны не только комбайнеры, но и бригадир Х. Шарафутдинов. При косовице гороха он не обеспечил правильную укладку валков, не организовал подборку разнесенных по полю ветром прядей гороха, что привело к большим потерям урожая. Мы составили акт и представили его на рассмотрение правлению колхоза.

У на следующий день проверили как выполняется решение правления. На подборку оставленного гороха выделены люди, конные грабли. Недостатки были устранены. Так народные контролеры ведут борьбу за качество уборки, пресекают малейшие факты потери зерна.

Г. Зайнуллин,
председатель группы содействия партгосконтролю колхоза им. М. Джалиля.

Такую неприглядную картину нам довелось наблюдать на улице Сенная после небольшого дождя.

Машине не было суждено своевременно доставить ценный груз в колхоз. Ее поглотила нурлатская грязь.

Фотообвинение внештатного инспектора партгосконтроля

А. БИКИНЕЕВА.

Наш корреспондент обратился по этому вопросу к работникам горсовета и попросил кто же отвечает за состояние дорог внутри города.

—К сожалению, за улицу Сенную у нас никто не отвечает,—последовал ответ.

Приблизительно, на глазок

По дорогам бесконечной вереницей движутся машины, груженные зерном. Кузова большинства из них покрыты брезентом. Многие шоферы, занятые на транспортировке зерна борются за успешное выполнение своих социалистических обязательств и установленных планов.

Все машины, подъезжающие к элеватору, выстраиваются друг за другом. В глаза бросаются машины нерадивых шоферов, вклинившихся в этот ряд, из кузовов которых через щели сыплется зерно.

Шофер Нурлатского автохозяйства тов. Логинов возит хлеб из колхоза „Первое мая“. Машина у него хорошо оборудована, а при сдаче оказалось, что не хватает одного центнера зерна. В чем дело? Возможно, оно рассыпалось дорогой?

Часто при таких недоразумениях виновными оказываются сами колхозы. Вот наглядный пример этому: первая бригада колхоза „Родина“ отправляет зерно на элеватор без веса, определяя его на глазок. Машина за номером 76—10 привезла 31,48 центнера зерна, в документе же было указано всего 24 центнера.

Кстати сказать, документы на отправку зерна государству в некоторых колхозах оформляются небрежно, заполняются неразборчиво, порой трудно узнать из какого района и какого хозяйства направлен хлеб.

Шофер Талгат Мухамметов из колхоза имени Ульянова и Миназетдин Файзуллин из колхоза „Звезда“ привезли горох на 222—336 килограммов больше веса, указанного в накладной. А вот ржи, поступающей из колхозов „Москва“, имени Синдрякова и „Игенче“, зачастую оказывается меньше, чем обозначено в сопроводительных документах.

Все это говорит за то, что борьбе с потерями зерна при перевозке во многих хозяйствах все еще не уделяется должное внимание.

Н. Ботряков,
председатель группы содействия партгосконтролю Н-Октябрьского элеватора.

ОПРЕДЕЛЯЯ НОВЫЕ РУБЕЖИ.

Как народные контролеры ведут борьбу с потерями зерна на уборке и хлебосдаче государству? Об этом шла речь на семинаре председателей групп содействия партийно-государственному контролю.

По докладу председателя комитета партгосконтроля Н. А. Калипарова состоялся обмен мнениями. Председатель группы содействия партгосконтролю элеватора тов. Ботряков рассказал участникам семинара об организации постов на хлебоприемном пункте.

Отдельно проведен семинар с руководителями групп содействия промышленных предприятий. Они рассмотрели задачи по выполнению производственных планов на 1965 год.

ЛУЧШИХ, ДОСТОЙНЫХ

О делегировании в группы и посты содействия партгосконтролю

В 1965 году истекает установленный Положением о группах и постах содействия двухлетний срок их полномочий. В связи с этим Комитет партийно-государственного контроля ЦК КПСС и Совета Министров СССР решил провести делегирование представителей общественных организаций в группы и посты содействия. В первичных парторганизациях эта работа приурочивается к отчетно-выборным собраниям. В соответствии с указаниями ВЦСПС и ЦК ВЛКСМ в те же сроки будет проводиться делегирование в группы и посты содействия профсоюзными и комсомольскими организациями. Одновременно посылают своих представителей в группы и посты также собрания колхозников.

Комитет партийно-государственного контроля ЦК КПСС и Совета Министров СССР рекомендовал городским и районным комитетам партгосконтроля, по согласованию с городскими, районными комитетами партии и первичными парторганизациями, провести следующие мероприятия:

На собраниях членов групп содействия обсудить итоги их работы, чтобы затем выступить с сообщениями о деятельности групп на партийных, профсоюзных, комсомольских собраниях и на собраниях колхозников.

Определить количественный состав каждой группы содействия, обратив особое внимание на подбор председателей групп и постов содействия.

Сохранить преемственность в деятельности групп и постов содействия. В их состав следует делегировать товарищей, хорошо себя зарекомендовавших на этой работе, людей принципиальных, деятельных, умеющих защищать интересы государства.

—⊙—

Критикует прожектор

Перед началом жатвы мы собрали членов «Комсомольского прожектора», их у нас семь, провели заседание, разработали меры борьбы с потерями зерна.

Однажды ночью прихожу на ток. Тишина. Охранник Гайнулла Муртазин спит непробудным сном. От него пахнет винным перегаром. Доложил об этом правлению, поведение Муртазина рассмотрели на заседании правления колхоза.

В неделю раз мы выпускаем бюллетень «Комсомольского прожектора», помещаем в нем фотографии передовиков, критикуем недостатки. Члены редколлегии Х. Атауллин, Р. Замалетдинова, А. Симашева красочно оформляют этот бюллетень. Так, были подвергнуты критике колхозники Я. Галеев, М. Ганиев, И. Загретдинов за плохое качество уборки, а молодая колхозница Р. Зиннурова — за невыход на работу.

На ближайшее время в планах нашей работы — массовые рейды.

З. МАХМУТОВ,
член «Комсомольского прожектора» колхоза им. Ульянова.

Письма в редакцию

Способные шофера

Много сил для перевозки зерна прилагают шоферы автохозяйства. Водители тт. Билалов, Ахметзянов и Махмутов на расстоянии 70 километров совершают по 3—4 рейса и перевозят при этом до 10—15 тонн зерна каждый.

З. Яруллин,
секретарь партийной организации колхоза „Татарстан".

—⊙—

Концерт удался

Коллектив „татарской" художественной самодеятельности „при районном Доме культуры недавно выступил с концертом и оставил хорошее впечатление у горожан. Понравились зрителям выступления давно известных им М. Мугайнетдинова, Х. Галимова, Г. Гизатуллина.

Долго не отпускали со сцены начинающих солистов Г. Гайсину и В. Ахметзянова. Их выступления сопровождались продолжительными аплодисментами.

Партию баяна в концерте вел Ахмет Галимов. Участники концертной бригады выехали в колхозы, где они будут выступать на токах и полевых станах.

В. Абдуллин.

—⊙—

Безразличие

Кульбаево-Мараса со стороны выглядит очень хорошо. Да, оно так и есть. Из года в год благоустраиваются улицы, увеличивается число новых домов, все больше озеленяются улицы и приусадебные участки. Однако, настроение сразу меняется от плохих дорог. Они почти непроезжие.

В запущенном состоянии находятся и мосты. Со времени сдачи в эксплуатацию, они, видимо, ни разу не ремонтировались, подъезды к ним находятся в рытвинах и ухабах. Некоторые переезды в деревне сооружены только из навоза, проезжая по которым приходится зажимать нос от неприятного запаха.

В дождливую погоду машины буксуют здесь по несколько часов. Шофера, занятые вывозкой зерна государству, вынуждены далеко объезжать эти места.

Когда же, наконец, сельский Совет и правление колхоза позаботятся о ремонте дорог и мостов?

Члены пожарной команды,
группа шоферов.

В Иссык-Кульской котловине на северном склоне хребта Терскей Ала-Тау, в живописном ущелье на высоте 2.400 метров над уровнем моря, расположен бальнеологический курорт Киргизии „Джеты-Огуз".

Отличные климатические условия, чистый горный воздух в сочетании с минеральными источниками распространили славу курорта далеко за пределами республики.

В киргизской здравнице каждый год отдыхает до 4 тысяч трудящихся, приезжающих сюда со всех концов Советского Союза.

На снимке: отдыхающие колхозные пенсионеры Шабданбек Тунгатаров и Эсен Кененбаев.

Фото А. Полякова.
Фотохроника ТАСС.

Окно в мир

Напряженность усиливается

Правительственные войска Судана приведены в состояние боевой готовности. Эта мера вызвана обострением обстановки на юге страны, где усилились волнения среди негритянских племен. В районы волнений направлены новые контингенты войск.

5 августа произошло столкновение между южносуданскими повстанцами и правительственными войсками.

Суданское правительство намерено принять решительные меры с целью отразить любую иностранную помощь, оказываемую повстанцам извне. Эта помощь—в виде поставок оружия и засылки наемников—поступает от Чомбе и его сподручных из Конго.

Правительство Объединенной Арабской Республики заявило о своем желании оказать любую помощь, чтобы противостоять возможной иностранной интервенции в Судан.

(ТАСС).

План ликвидации мелких хозяйств

ЛОНДОН. Министерство сельского хозяйства Англии опубликовало «белую книгу» по вопросам структурной реорганизации английского хозяйства.

Суть опубликованного правительственного плана заключается в том, чтобы ликвидировать более ста тысяч мелких хозяйств.

Сейчас в Англии насчитывается 450 тысяч ферм. Три четверти этих хозяйств производят лишь 30 процентов всей сельскохозяйственной продукции. Крупные же фермы, составляющие одну четверть всех хозяйств, производят остальные 70 процентов продукции.

Сто тысяч мелких хозяйств вообще не могут свести концы с концами. Вместо оказания им необходимой помощи новый правительственный план предусматривает полное поглощение мелких ферм крупными хозяйствами.

Мелким фермерам предлагается сдать за единовременное вознаграждение или назначение пенсии свои хозяйства государству, с последующей продажей их крупным фермерам. План не исключает также и возможности принудительных действий.

Газета «Таймс» указывает, что национальный союз фермеров рассматривает эти планы, как предлог для «хищнического наступления» на жизненный уровень массы фермеров.

Чтобы никогда больше не повторилась Хиросима

ХИРОСИМА. 6 августа здесь в парке Мира в 8 часов 16 минут, в момент, когда над Хиросимой взорвалась атомная бомба, состоялась гражданская панихида памяти жертв Хиросимы атомной бомбы, унесшей в один миг 6 августа 1945 года жизнь десятков тысяч хиросимцев.

Мер города **Хамап** при торжественном молчании всех собравшихся дополняет списки жертв атомной бомбардировки именами новых людей, которые умерли за прошедший год. На 452 человека увеличивается этот длинный страшный список, в который внесены 61 тысяча 443 имени погибших от взрыва смертоносного оружия. После торжественного возложения венков к памятнику жертв Хиросимы, мер города Хиросима **Хамап** обращается к собравшимся с воззванием о мире.

В день 20-й годовщины атомного взрыва, говорит **Хамап**, жители Хиросимы требуют запретить атомное и водородное оружие, запретить войну. Мер города напоминает в обращении об опасной обстановке в мире в связи с войной во Вьетнаме, которая грозит народам мира новыми бедами и призывает всех людей мира, нещадя сил, бороться за мир без атомных и водородных бомб, чтобы никогда больше не повторилась Хиросима.

Во всех речах выступавших звучали призывы к миру и обещания бороться против войны, против угрозы новой ядерной катастрофы.

(ТАСС).

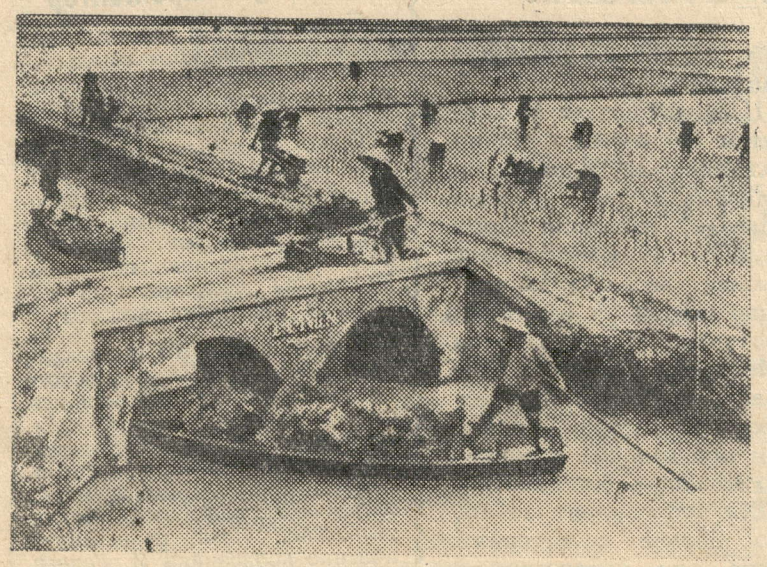

Во всех провинциях Демократической Республики Вьетнам широко развернулось движение за сбор высокого урожая риса.

На снимке: работы в сельскохозяйственном кооперативе Анг Нгоай в провинции Хайфон.

Фото ВИА—ТАСС.

В мире интересного

...БЫЛ ХОРОШИМ ПОРТНЫМ

Президент Северо-Американских Соединенных штатов Авраам Линкольн был в молодости портным. Однажды на заседании парламента один из депутатов намекнул на его бывшую профессию.

В ответной речи Линкольн сказал: „Здесь думают меня задеть и умалить мои достоинства намеками на то, что я был когда-то портным. Но это ровно ничего не доказывает. Да, я, действительно, в молодости своей был портным, но я был хорошим портным. Почему же я не могу быть таким же президентом?".

После этих слов президента зал заседаний представителей демократической республики весь дрожал от аплодисментов, и честь портных была спасена.

ПТИЦА-МАСТЕРИЦА

В Индии, на севере Бирмы, на Цейлоне, распространена очень подвижная птичка. Она устраивает свое гнездо из двух больших листьев какого-нибудь растения, которые она наполовину их длины сшивает хлопковыми нитями. Птичка придерживает сшиваемые края листьев лапками, а клювом работает, как иглой. Вот почему ее назвали „портниха".

НАЗВАНИЕ ПРОФЕССИИ

Портно—название узкого грубого холста, сделанного из пеньковой льняной пряжи и употребляемого в старину на крестьянские и рабочие рубахи, обертки, онучи. От этого слово „портно" и берет свое происхождение название профессии портной.

Победил Михаил Таль

БЛЕД. Победой советского гроссмейстера закончилась 10-я, последняя партия полуфинального шахматного матча на первенство мира между Михаилом Талем и Бентом Ларсеном (Дания). Счет матча стал 5,5:4,5 в пользу Таля. Таким образом, за право померяться силами с чемпионом мира Тиграном Петросяном будут бороться советские шахматисты М. Таль и Б. Спасский.

За редактора
Ф. Е. ИВАНОВ.

Пропали две лошади: мерин гнедой масти с бельмом на правом глазу, возраст 8 лет, и кобыла вороной масти, возраст тоже 8 лет.

Знающих их местонахождение, просим сообщить правлению колхоза „Игенче" Фомкинского сельсовета Октябрьского района Тат. АССР.

Октябрьская районная типография Управления по печати при Совете Министров ТАССР
Тираж 7.413