Пролетарии всех стран, соединяйтесь!

ДРУЖБА

Орган Октябрьского районного комитета КПСС и районного Совета депутатов трудящихся ТАССР

№ 33 (3162) | ПЯТНИЦА, 19 марта 1965 г. | Цена 2 коп.

«ВОСХОД-2» — НАД ПЛАНЕТОЙ ЗЕМЛЯ

В КОСМОСЕ — АЛЕКСЕЙ ЛЕОНОВ И ПАВЕЛ БЕЛЯЕВ

ПО РОДНОЙ СТРАНЕ

НИКОЛАЙ ХОХЛОВ ВОЗВРАТИЛСЯ В МОСКВУ

Корреспондент газеты „Известия" по странам Африки Николай Хохлов в результате мер принятых советским правительством и протестов международной общественности после незаконного полуторамесячного заключения в тюремных застенках Конго 16 марта возвратился в Москву.

(ТАСС).

ДОСРОЧНО!

Досрочно выполнили квартальный план продажи государству животноводческих продуктов колхозы и совхозы Ставрополья. Страна получила мяса — на 500 тонн, молока — на 26 тысяч тонн и яиц — на 40 миллионов штук больше, чем за первый квартал прошлого года.

(ТАСС).

ОТАРЫ ПОКИДАЮТ ЗИМОВЬЯ

ДЖАМБУЛ. После долгого зимнего затишья вновь ожила степь. По трассам перегона с зимних пастбищ возвращаются маточные отары. Они направляются к местам расплода овец. Нынче в хозяйствах области должно окотиться полтора миллиона маток.

ПО ПУДУ МОЛОКА ОТ КОРОВЫ

СУМЫ. Доярка Ульяна Бережная из Пивненковского свеклосовхоза Тростянецкого района ежедневно надаивает по пуду молока от коровы, ее ученики комсомольцы Лида Вовк и Николай Бажан — по четырнадцать килограммов.

К сведению депутатов райсовета

23 марта 1965 г. в 11 часов дня в помещении РДК состоится первая сессия Октябрьского районного Совета депутатов трудящихся десятого созыва с повесткой дня:

1. Организационные вопросы.
2. О мероприятиях по выполнению наказов избирателей.

Просим явиться к указанному времени и принять активное участие в работе сессии.

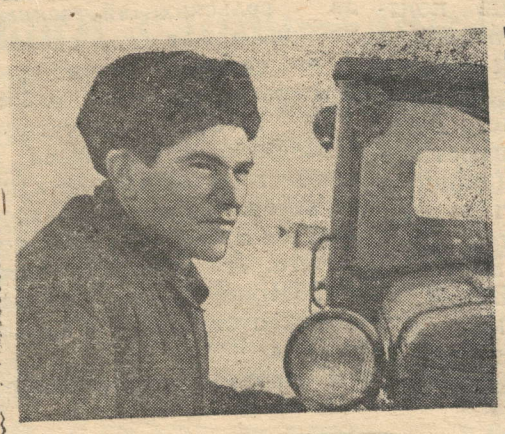

Николай Павлович Львов — опытный и очень трудолюбивый механизатор. Он хорошо подготовил свой трактор „Т-74" к весенне-полевым работам. Односельчане единодушно избрали его депутатом районного Совета.

На снимке: тракторист колхоза „Путь к коммунизму" депутат районного Совета Н.П. Львов.

Фото М. Каризина.

Победители Всесоюзного соревнования

В эти дни Нурлатские нефтяники получили радостную весть из Москвы, от Президиума Центрального Комитета профсоюза рабочих нефтяной и химической промышленности.

Во всесоюзном социалистическом соревновании буровых и вышкомонтажных бригад 1964 года победителем признана буровая бригада нашей конторы, возглавляемая буровым мастером Кабиром Гарифовичем Мусиным. Профорг группы — Мирзагит Насретдинов. Бригаде присуждена денежная премия в размере 2 тысяч рублей.

За минувший год бригада пробурила 8 разведочных скважин, средней глубиной 1945 метров каждая. Все скважины пройдены долотами № 8. Всего за год сделано 15.598 метров проходки, тем самым значительно перевыполнен план и социалистические обязательства. В работе применялись двух — и трехсекционные турбобуры. Бурение до глубины 1.716 метров велось с промывкой водой. Общая коммерческая скорость бурения составила 1.440 метров на станок-месяц, при 1.217 метров плановой. Бригада сэкономила 105 долот, 41,4 тонны химреагентов. Стоимость метра проходки была на 3 рубля 44 копейки ниже плановой.

Самую высокую выработку в бригаде дал бурильщик Накип Гараев. Его результат 4.272 метра. 3.996 метров горных пород пробурил А. Габдрахманов Последний в настоящее время учится на бурового мастера.

М. ЧЕРКАСОВ,
председатель буркома конторы разведочного бурения № 1 треста „Татнефтегазразведка".

В ближайшие дни завершить подготовку семян

Идет весна... С каждым днем все ярче светит солнце. Пройдет немного времени и на полях зажурчат ручьи. Перед тружениками сельского хозяйства стоят ответственные задачи — всесторонне подготовиться и организованно провести весенний сев.

Особую заботу следует проявить о семенах. Сев следует проводить только хорошо очищенными, калиброванными семенами, доведенными до норм первого или второго классов. Многие руководители колхозов именно так и поступают. В колхозе „Правда" семена еще с осени полностью подготовлены к севу, ими можно засевать поля хоть завтра.

Почти полностью подготовлен посевной материал в колхозах им. Ульянова, „Первое мая", „Путь к коммунизму". Агрономы этих колхозов позаботились не только о своевременной очистке и калибровке семян, но и о надлежащем хранении их.

К сожалению, так дело организовано не везде. По состоянию на 15 марта по району еще насчитывается 27 процентов некондиционных семян, более половины из них не кондиционны по засоренности.

Очень тревожное положение создалось, например, в колхозе „Заря коммунизма", где подготовлено лишь 16 процентов семян. Остальные из них имеют низкую всхожесть, повышенную влажность, засоренность.

Далеко не все семена подготовлены в колхозах „Заветы Ильича" и „Восход".

До начала весеннего сева осталось не так уж много времени. Агрономы колхозов обязаны принять самые энергичные меры и в ближайшие дни закончить очистку и калибровку семян. От этого в значительной степени будет зависеть судьба урожая.

Е. Якунина,
заведующая контрольно-семенной лабораторией.

Наши не подведут

Механизаторы первой комплексной бригады колхоза им. Ульянова деятельно готовятся к весеннему севу. Здесь с осени отремонтировали сельскохозяйственные машины и поставили на зимнее хранение. Готовы к полевым работам 10 сеялок, 8 культиваторов, 5 плугов и 120 борон. Механизаторы Шайдулла Ильясов и Минахмет Файзуллин сделали 25 катков. Рифгат Билалов и Вахит Махмутов старую машину переделали в туковую сеялку. Еще одну списанную туковую сеялку восстановим до полевых работ. В бригаде в основном все 15 тракторов на ходу.

Агрегаты обеспечены кадрами. Скоро в бригаде заканчивают курсы механизаторов еще 19 человек.

До полевых работ еще раз проверим готовность техники и организованно приступим к севу.

А. Губайдуллин,
пом. бригадира по технике.

Сообщение ТАСС

15 марта 1965 года в Советском Союзе произведен запуск искусственных спутников Земли „Космос-61", „Космос-62", и „Космос-63". Выведение на орбиту всех трех спутников осуществлено одной ракетой-носителем.

На спутниках установлена научная аппаратура, предназначенная для продолжения исследований космического пространства в соответствии с программой, объявленной ТАСС 16 марта 1962 года.

Аппаратура, установленная на спутниках, работает нормально. Координационно-вычислительный центр ведет обработку поступающей информации.

НА ПРОШЛОЙ НЕДЕЛЕ

7 МАРТА

Семилетка финиширует

● На этой неделе горняки новомосковской шахты 39-40 подсчитали: восемь эшелонов угля сверх плана выдал с начала года коллектив участка, который возглавляет кандидат в члены КПСС Евгений Кондрацкий. В марте шахтеры ежесуточно добывали в среднем 1.447 тонн топлива. Такого результата на шахте еще никто не достигал.

● По непролазной топи пройдет стальной землекоп, основатель династии новых экскаваторов. Меняя его оснащение и «обувь», ленинградские инженеры создали 16 вариантов вездехода.

● Новая магистраль газа Белоусово — Ленинград начала на этой неделе свой путь к берегам Невы. Уложены первые 35 километров труб.

● Первые десятки тысяч кубометров древесины дало новое предприятие Красноярского края — Журавский леспромхоз.

● Долговечные и надежные бесконтактные синхронные электродвигатели с высоким коэффициентом мощности созданы в Институте энергетики Латвийской академии наук.

● Гигант химии Средней Азии — комбинат в Навои дал 9 марта первые тонны аммиака.

● Двенадцать предприятий Управления станкостроения и общего машиностроения Белоруссии завершили на этой неделе свою семилетку.

● В Таллине завершено строительство первой очереди нового рыбного порта — самого крупного в Прибалтике.

● Кировоканская ТЭЦ, работающая на природном газе, подключилась к объединенной энергетической системе Закавказья.

● Малогабаритный прокатный стан «БПИ — 64» создан в Белорусском политехническом институте. Авторам проекта удалось решить задачу прокатки ленты из небольших алюминиевых гранул.

● Вильнюсский домостроительный комбинат налаживает первый в стране шпаклевочный конвейер. Самая трудоемкая операция переносится со строительной площадки в цех.

● Севанский завод стеклоэлектроизоляции начал выпускать стеклянную бумагу. Она в четыре раза тоньше газетной и применяется как изолятор в энергетическом машиностроении и в медицине.

● Завершил семилетку Казанский завод резинотехнических изделий. До конца года он даст на 35 миллионов рублей продукции сверх плана.

● На 302 дня раньше срока выполнили семилетний план горняки треста «Волчанскуголь». Добыча каждой тонны топлива обходится на 20 процентов дешевле, чем в начале семилетки.

● Три новые скважины Кюрсангайского месторождения подключены к газопроводу, идущему на Карадагский газобензиновый завод.

● Первую пряжу дала фабрика третьей очереди Душанбинского хлопчатобумажного комбината.

● Нефтяники Украины с начала года по 9 марта добыли сверх задания около 30 тысяч тонн топлива.

13 МАРТА

Под контроль масс!

ЛИСТОК ПАРТИЙНО-ГОСУДАРСТВЕННОГО КОНТРОЛЯ

О НАШИХ ДЕЛАХ

Состав группы содействия партийно-государственному контролю в нашем колхозе был обновлен в декабре. В него входят 15 человек—люди различных отраслей колхозного производства. В трех комплексных бригадах созданы контрольные посты.

Народные контролеры действуют по плану. О их работе я и хотел рассказать в своей заметке читателям.

В январе к нам поступил сигнал: на току первой бригады с осени оставлен хлеб. Вместе с членами ревизионной комиссии организовали проверку. Действительно, там обнаружили зерно, очистив и взвесив, сдали его в амбар.

В той же бригаде затянули ремонт ягнятника. Вместе с бригадиром М. Салаховым определили размер работы, а на второй день дали наряд на утепление и ремонт.

Комбайнер З. Губайдуллин оставил без присмотра свой комбайн. С механиком колхоза мы проверили этот факт, заставили комбайнера исправить положение.

Нам доложили, что заведующий свинофермой третьей бригады А. Иванов, несерьезно относится к выполнению своих обязанностей, в то время как на ферме беспорядки. Факты были проверены сразу. Об итогах проверки доложили в правление колхоза. А. Иванов был отстранен от должности. На ферме наведен порядок, положен конец падежу.

Контролеров заставило задуматься и то, что птицеферма давала мало продукции. Условия там хорошие, кормов хватает, а яиц нет. Договорились послать на ферму члена группы С. Фаизуллина. Если 26 января от 750 кур было получено 65 штук яиц, то 27-го собрали 88, 28-го—100, 30 января—129 штук яиц. Выяснилось, что птичница А. Гаврилова не чиста на руки. Правление колхоза отстранило ее от работы.

Обнаружилось, что находящийся на откорме крупный рогатый скот не дает привеса. Контролеры с участием зоотехника Н. Гаранина, проверили состояние дел на ферме. Оказалось, что скотник А. Ахметов халатно относится к работе. Правление колхоза заменило его, направив на ферму члена артели В. Галимова. В эти дни привесы животных составляют 800—900 граммов. На молочно-товарной ферме мы произвели контрольную дойку и тоже выявили, что доярки не выдаивают все молоко. Не все благополучно в организации кормления и ухода. Доярки учли наши замечания, молока ферма стала давать больше.

В настоящее время в центре внимания народных контролеров—подготовка к весне. Недавно мы вновь проверили состояние семян. Обнаружили, что в один амбар в щели надуло снега, отчего семена увлажнились. Тут же организовали подсушку семян.

Контролеры интересуются ходом ремонта техники. Они обнаружили два неотремонтированных плуга, три сеялки, бороны. Мы решили выкопать из-под снега все машины и произвести массовую их проверку.

Особенно добросовестно выполняют свои обязанности контролеры С. Фаизуллин, А. Сайфуллин, М. Тухватуллин, Г. Фаизуллин, М. Яруллин. Все вопросы мы согласуем с правлением колхоза, партийной организацией. Они, в свою очередь, не оставляют без внимания ни одно замечание контролеров. В ближайшие дни на заседании группы будут определены задачи на период весеннего сева, распределены конкретные обязанности. Народные контролеры стараются конкретной работой ответить на доверие масс.

А. ГУЗАИРОВ,
председатель группы содействия партгосконтролю в колхозе «Звезда».

НАРОДНЫЕ КОНТРОЛЕРЫ ПРОВЕРЯЮТ ГОТОВНОСТЬ К ВЕСНЕ

Не ждут весну

Идет весна. Считанные дни остаются до начала весенне-полевых работ. В колхозе „Москва“ царит спокойствие, хотя завершены далеко не все работы по подготовке к этому серьезному экзамену. Из ремонта не вышла даже половина имеющихся тракторов. В Ерепкинской бригаде сельскохозяйственные машины лежат под снегом. А это серьезно грозит срывом сроков весенних работ.

До весенней распутицы необходимо позаботиться о завозе горюче-смазочных материалов. Пока в колхозе имеется лишь 13 тонн горючего. А завести их нужно 56 тонн. Колхоз не вывозит со станции и ядохимикаты.

В артели недооценивают значение удобрения по Перегной вывезли лишь участок 13 гектаров под курузу. На участок под сев сахарной свеклы дос лено всего 1.700 тонн ганических удобрений. П вывозки перегноя в осе зимний период осуществ лишь на 32 процента. В чале марта здесь сов прекратили вывозку уд рений. Не собирают эк птичий помет. Словом, колхозе „Москва“ не ж весну.

А. Паруков
председатель группы содейст партийно-государственного контроля.

ЭТО—ПРЕСТУПЛЕНИЕ

Доброе зернышко колос родит. У кого колос, у того и голос,—говорится в народе. Вот почему добрый хозяин особо заботится о семенах, их надежном хранении.

В колхозе же «Заря коммунизма» (председатель тов. Федотов) не знают этой истины. Здесь из года в год сеют плохими семенами, получают низкий урожай зерновых. Неблагополучно в колхозе с семенами в этом году. Семенной материал здесь осенью ссыпали в амбары и на том успокоились. Не организовали очистку и просушку его. Состоянием семян не интересовались ни агроном Е. Маликова, ни кладовщики Е. Фомина и Т. Мастерова. Совсем забыли о них бригадиры Н. Иванов и А. Матвеев. Во время зимней проверки в контрольно-семенной лаборатории признаны попорченными 800 центнеров семян пшеницы.

Беспечность руководителей привела к плачевному результату. Проверкой установлено, что из имеющихся 3.982 центнеров семян не кондиционны 3.324 центнера. Совсем непригодны для высева более 2 тысяч центнеров семян. 1282 центнера семян пшени имеют низкую— процентов — вс жесть. Больш часть семян име высокую вла ность—18 проце тов — подверга ся перегреву.

Это — престу ление! Нужно пр влечь к серьезн ответственности в новных за пор семян— Маликов Фомину, Мастер ву, Иванова Матвеева.

М. Гарипов

Фотообвинение

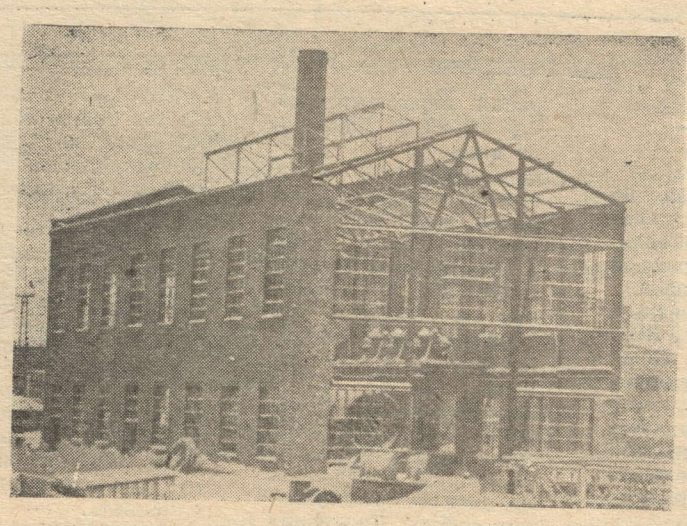

НА СНИМКЕ: жомосушильный и брикетный цех Нурлатского сахарного завода. Он уже около 5 лет находится в таком состоянии. Вокруг него валяется ценное оборудование. Вот так летят на ветер государственные средства.

Фото М. Каризина.

Газеты и журналы ждут в каждом доме

Своевременная доставка газет и журналов до населения—очень важное политическое дело. Но, как показала проверка, здесь бытуют крупные недостатки. С большим опозданием доставляется почта до Елаура, Чулпанова, Фомкино, Нового Иглайкина. Ряд колхозов нарушает условия договоров с районным узлом связи о доставке почты, не обеспечивают почтальонов транспортом. В колхозах „Знамя Октября“, „Звезда“, „Первое мая“ газеты и журналы подписчикам разносят школьники. В последних двух колхозах доставка почты, как дополнительная нагрузка, поручена молоковозчикам.

В несвоевременной доставке периодической печати на места повинны и руководители Н-Октябрьского автохозяйства. Несмотря на неоднократное предупреждение, они задерживают транспорт, а иногда выделяют для этого машины без оборудованных специально кузовов, не закрепляют постоянных водителей.

В КОМИТЕТЕ ПАРТИЙНО-ГОСУДАРСТВЕННОГО КОНТРОЛЯ

Администрация районного узла связи не предъявляет должного требования к работникам отделения. Пользуясь этим, начальники Кирпичного, Старо-Челнинского, Старо-Альметьевского и первого городского почтового отделений тт. Лебедев, Веренцова, Илларионова, Нуруллина не проявляют особой активности в работе. От подписчиков поступает много жалоб на плохую работу указанных отделений по доставке почты.

Много недостатков и в организации доставки газет и журналов в городе. Есть факты, когда почту приносят с большим опозданием, теряются отдельные номера газет и журналов. В городе затруднена работа почтальонов. Не везде имеются указатели названий улиц, запутана нумерация домов, в больших домах нет указателей фамилий жильцов. О поведении необходимого порядка в этом деле не заботится и городской совет с коммунальным отделом, д моуправления.

Комитет партийно-гос дарственного контроля Октябрьскому району сер езно предупредил наруш телей сроков доставки г зет и журналов, предложи районному узлу связи наве ти в этом деле должны порядок, указал на необх димость пересмотра расп сания работы разносчико почты, подбора на должно ти почтальонов добросовес ных лиц, обеспечения н транспортом. Комитет ука зал на несерьезное отноше ние руководителей Н-Ок тябрьского автохозяйства выделению транспорта. Дл перевозки почты выделят специально оборудованны машины, закрепить постоян ных водителей. Городском совету и домоуправления предложено упорядочить ну мерацию домов, квартир.

Вопрос о своевременно доставке периодической пе чати до подписчиков дол жен быть в центре внима ния групп содействия пар тийно-государств е н н о м у контролю в колхозах, сов хозах, предприятиях.

К 20-ЛЕТИЮ ПОБЕДЫ НАД ФАШИСТСКОЙ ГЕРМАНИЕЙ

ЛЕНИНГРАД. В честь победы над гитлеровской Германией трудящиеся Ленинграда заложили 7 октября 1945 года в Московском районе Парк Победы. За двадцать лет он разросся и стал любимым местом отдыха. Центральная аллея парка названа Аллеей Героев. Здесь установлены скульптурные бюсты дважды героев Советского Союза—ленинградцев, прославившихся своими подвигами в дни Великой Отечественной Войны.

НА СНИМКЕ: Аллея Героев в Парке Победы Московского района.

ВЕСТИ ИЗ СЕЛА

Сладкие великаны

Подобных гигантов вы не встретите не в одном из фруктовых садов мира: могучая крона, взметнувшаяся на 25-метровую высоту; ствол, охватить который с трудом могут лишь три человека; и плоды весом до 700 граммов—вот что такое знаменитая памирская груша «кайон».

Эти фруктовые деревья, равных которым не знает наука, царствуют над дикими зарослями западной части «крыши мира». Их естественные рощи поднимаются на высоту до 2,5 тысяч метров над уровнем моря—на 500 метров выше обычного предела распространения груши в соседних горных странах. Плоды «кайона» созревают поздно и хорошо лежат до середины зимы, преобретая своеобразный нежный вкус и аромат.

(ТАСС).

Беседы о коммунистической нравственности

...Давши слово—держись!

А. В. ГОРБАТОВ
Генерал армии, Герой Советского Союза

В нашем народе есть хорошая поговорка «Не давши слова—крепись, а давши слово—держись». Придерживаться этого принципа учат советских людей партия, комсомол, школа, семья. И для многих это стало непреложным законом. Когда человек верен своему слову, когда он всячески стремится выполнить взятые обязательства—и производственные, и житейские он испытывает глубокое удовлетворение. У нас, например, много людей и предприятий, которые, дав слово досрочно выполнить месячный, а то и годовой план, с честью держат его; много бригад, колхозов и совхозов, которые, обещая вырастить высокий урожай, радуют Родину полновесными центнерами зерна, сахарной свеклы, хлопка.

Но, к сожалению, часто приходится сталкиваться с фактами, когда не только некоторые люди, но и отдельные коллективы не выполняют взятых обязательств, хотя перед тем, как их принять, бывает сказано немало красивых и громких слов.

Почему же одни крепко держат слово—дают стране продукции и больше, и выше качеством, а другие только славословят? Все дело в том, как относятся люди к своим обязательствам. Одни, прежде чем взять их, серьезно и обстоятельно взвешивают все свои возможности, советуются в коллективе, обращаются к опыту известных мастеров и новаторов. Зато уж потом, взявши обязательство, не теряют времени, чтобы выполнить его. Другие же, не утруждая себя подобными заботами, слово дают легко, без должной ответственности, не задумываясь над тем, что нарушение обещания может обернуться лихом для них: они потеряют уважение товарищей.

Превыше всего ценю я в людях честность, верность своему слову, собранность и деловитость. Человек, обладающий этими качествами, оставляет в душе добрые, светлые чувства.

Однажды, перед самой войной, довелось мне представлять воинов-коммунистов на областной партийной конференции в Виннице. Тогда меня поразило поведение колхозницы, сидевшей со мной рядом. Когда выступила делегатка из Красиловского района и рассказала какой урожай сахарной свеклы получила, моя соседка вдруг расплакалась. Я спросил, что с ней.

—Да,—сдерживая слезы, проговорила она.—Я брала обязательства собрать такой же высокий урожай и не выполнила его: получила на 60 центнеров с гектара меньше.

Колхозница горько плакала оттого, что не сдержала своего слова! А ведь урожай, который она вырастила, был намного выше, чем получили тогда тысячи других свекловодов. Впоследствии не раз ставил я эту женщину в пример своим товарищам по ратному делу...

В лихую годину, когда фашистские захватчики напали на Советский Союз, миллионы наших соотечественников поклялись отомстить врагу за поруганную родную землю, за кровь товарищей, за слезы женщин и детей. Верность клятве они хранили до полной победы. Многие сложили головы за наше правое дело. Мне часто вспоминается молодой солдат Морозов.

...Уже три недели шла война. Мы оборонялись у города Ярцева на Смоленщине. Противник атаковал беспрерывно. Проходя вдоль обороны от одного подразделения к другому, я встретил пожилого санитара, который нес на себе раненого. Положив его на землю, он сел передохнуть. У раненого были крепко сжаты губы, лицо искажено болью. Ему было не больше 23 лет. Услышав наш разговор, он открыл большие серые глаза и, как бы оправдываясь, сказал:

—Не от боли я страдаю, нет, а оттого, что не выполнил своего слова: уходя на фронт, обещал родным, что не умру раньше, пока не убью пять фашистов. И вот не успел...

Красноармеец- санитар, скороговоркой, будто боясь опоздать, сказал:

—Ты уничтожил не пять, а больше. Я сам видел, как они падали под огнем твоего пулемета.

Не знаю, правду сказал санитар или хотел воодушевить товарища, но после его слов раненый успокоился, и на его лице появилось подобие улыбки.

Я помог поднять его, показал путь на ближайший медицинский пункт. Окончив проверку обороны, зашел навестить молодого патриота, но он был уже мертв. Навсегда запомнил я этого паренька, который перед лицом смерти горевал о том, что не успел сдержать своего слова.

Да, словом, которое дал людям, даже в житейских делах, следует дорожить. Иногда это бывает нелегко. Знаю по себе. Я прожил уже немалую жизнь, но одному слову, данному еще в юности, верен и по сей день. Довелось мне тогда за «харч и одежу» несколько лет работать «мальчиком» у торговца обувью в Шуе. Хозяин много пил и безудержно ругался. Меня он часто посылал за водкой. Боясь, как бы я не перенял эти дурные наклонности, друзья, старше меня по возрасту, потребовали: «Дай нам твердое слово, что никогда не начнешь пить спиртного, не будешь курить и ругаться». Я горячо обещал...

Эта мальчишеская клятва сыграла большую роль в моей жизни. Сколько встречал людей, насмехавшихся над моим воздержанием от водки и табака! Попадалось и начальство, которое приказывало пить. Но я и тут оставался твердым. Больше того, сколько ни было тяжелых переживаний в жизни— никогда мне не приходило желание забыться в водке.

И только однажды я отступил. Как-то на фронте, когда ко мне настойчиво приставали выпить за победу, я имел неосторожность сказать: «Вот когда добьемся победы, выпью при всем честном народе». Потом я об этом забыл, но товарищи помнили. И в день Победы, в немецком городке Бранденбург-Весте пришлось выпить несколько рюмок вина...

Каждый год в ряды советских воинов вливается новое пополнение. Немало юношей, уходя служить в армию, дают родителям и близким слово хорошо учиться военному делу, за весь срок службы не совершить ни одного проступка. Многим это удается. Увольняясь из армии, солдаты и сержанты обещают командованию достойно трудиться на заводах, в колхозах, на стройках. И, как правило, большинство из них становятся отличными работниками.

Выполнение добровольно взятых на себя обязательств — гражданский долг каждого советского человека. Верность своему слову—одно из важных моральных свойств нового человека—строителя коммунизма.

МОЕ ПОКОЛЕНИЕ

Воспоминания старого коммуниста

Село Новое Ильдеряково, где я родился и провел свое детство, большое, но в нем, как и во всем Аксубаевском районе, царили нищета и голод, население сплошь было неграмотным, в деревне свирепствовали трахома и оспа.

Самодержавие всеми способами тормозило распространению образования в народе и развитию культуры. Особенно бесправными были малые народы—чуваши.

Счастье крестьянам принесла Октябрьская социалистическая революция. С каким восторгом встретила советскую власть молодежь моего поколения, нашей радости не было конца.

Помню, как мы со своим другом Алексеем Кудрявцевым вступили в комсомол, начали вести работу среди молодежи. Были трудности, но эти трудности не пугали нас, мои сверстники, комсомольцы выполняли все поручения партийной организации по работе в деревне. За нами потянулась в комсомол передовая молодежь.

Во второй половине 1929 года началась коллективизация. Партия мобилизовала на проведение этой работы всех комсомольцев, коммунистов и беспартийный актив. И так, в 1929 году, у нас в селе был создан колхоз «Доброволец», ныне бригада колхоза им. Красных героев.

Организаторами колхоза были наши активисты М. М. Липантьев, его сын Михаил, В. М. Таеркин, С. А. Андреев, М. М. Пескарев, А. М. Кудрявцев, А. Е. Аськин. Первым председателем «Добровольца» стал коммунист Н. И. Аськин. Некоторые из них и по ныне работают в колхозе, отдавая все свои силы укреплению его экономики.

Мне лично пришлось проводить коллективизацию не только в своем колхозе, но и во многих селах и деревнях Аксубаевского и Октябрьского районов. Нам, коммунистам, приходилось вести тогда работу в трудных условиях, кулаки всячески препятствовали коллективизации.

Приведу один пример. В деревне Тат. Сунчелеево кулак Искандеров и другие в июне 1930 года объявили бойкот колхозу: не разрешили пасти в поле скот колхоза и колхозников, требовали распуска колхоза, угрожали убийством председателю сельского Совета тов. Шавалееву, требовали от него справку, удостоверяющую, что Искандеров не кулак и так далее. Но коварный замысел Искандерова и его агентуры был разоблачен местными коммунистами, жизнь тов. Шавалеева была спасена.

Мне и коммунисту Петру Соловьеву пришлось много поработать по исправлению перегибов линии коллективизации в этой деревне. Ответственная, трудная, хотя и почетная была эта работа. Партия приравняла коллективизацию по своему значению к революционному перевороту в Октябре 1917 года.

В начале этого года я побывал в родном селе и был немало поражен. Село полностью обновилось, на улицах красуются добротные пятистенные дома. Все колхозники живут культурно, зажиточно, одеваются по-городскому, выписывают газеты, журналы, имеют радиоприемники.

Колхоз им. Красных героев— крупное многоотраслевое хозяйство, в нем объединено 6 мелких колхозов. Главный источник богатств колхоза материально-техническая база, крупный машинно-тракторный парк, высококвалифицированные кадры специалистов, механизаторов, животноводов. Приходится завидовать молодежи. Это— примерные, физически развитые юноши и девушки, способные свернуть горы.

Теперь руководители колхоза, бригад, секретари партийных организаций, коммунисты, комсомольцы, все колхозники озабочены тем, чтобы успешно провести зимовку скота, как можно лучше подготовить технику и семена, организованно провести весенний сев, получить высокий урожай и обеспечить досрочное выполнение обязательств ,принятых на этот год. Это будет лучшим подарком к 35-летию колхоза.

Желаю моим землякам, колхозникам успехов в труде, и счастья в жизни.

П. Аськин,
персональный пенсионер,
член КПСС с 1928 года.
г. Пласт, Челябинской области.

М. Ф. РЫЛЬСКИЙ — выдающийся украинский советский поэт

(К 70-летию со дня рождения)

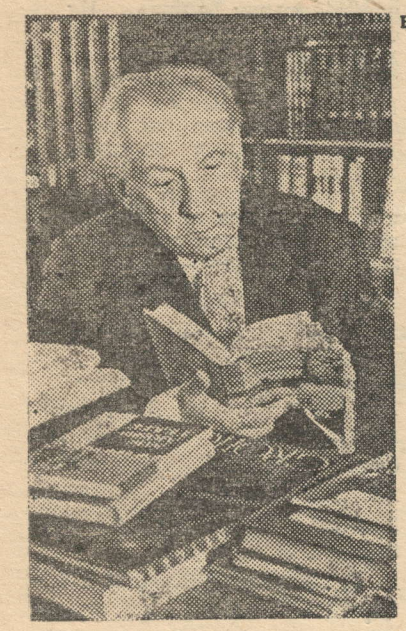

В многонациональной литературе Советского Союза одно из первых мест принадлежит выдающемуся украинскому поэту, ученому-филологу и общественному деятелю, лауреату Ленинской премии Максиму Фадеевичу Рыльскому (1895—1964). Его произведения — прекрасные образцы литературы социалистического реализма, утверждающей высокие коммунистические идеалы. О чем бы ни писал поэт — о Ленине, Пушкине, Шевченко или Маяковском, об Украине, Белоруссии или Кавказе, о встречах с простыми людьми или о родной природе, — в его стихах звучит гордость за наше Советское Отечество и Коммунистическую партию, за подвиги советского народа.

Одной из основных тем творчества поэта стала тема нерушимой дружбы народов нашей страны, братского сотрудничества стран социалистического лагеря, дружбы всех трудящихся мира, неразрывно связанная с темой борьбы за мир. Те же идеи объединяют и публицистику, и литературоведческие статьи М. Рыльского, посвященные русским, украинским, зарубежным писателям и театральным деятелям, проблемам языка и перевода, фольклору, воспитанию молодых литературных кадров. В его статьях речь идет о великих завоеваниях Октября в области культуры, о роли искусства в жизни народа, о партийности и интернационализме нашей литературы.

М. Рыльский — известный переводчик, он сделал достоянием украинской культуры произведения русских и зарубежных классиков и современных советских поэтов. Вдохновенное творчество поэта-коммуниста М. Рыльского, лирика и трибуна, отличающееся философской глубиной, гражданским пафосом в сочетании с украинским национальным юмором, известно и дорого многомиллионным массам читателей нашей страны.

Хоккеисты СССР — чемпионы мира и Европы

ТАМПЕРЕ. Хоккеисты сборной СССР в третий раз подряд завоевали золотые медали чемпионов мира и Европы, чего не удавалось добиться ни одной из европейских команд!

На втором месте — спортсмены Чехословакии, на третьем — хоккеисты Швеции.

(ТАСС).

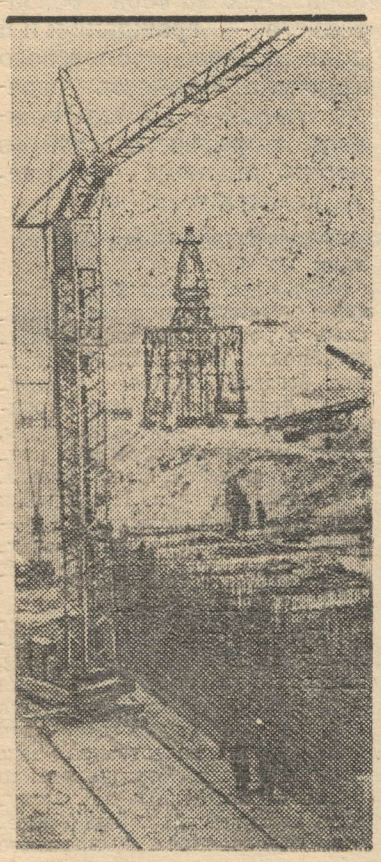

В Северо-Казахстанской области в двухстах километрах от Петропавловска развернулось строительство Сергеевского водохранилища.

НА СНИМКЕ: общий вид строительства Сергеевского водохранилища.

Фото Ю. Шиянова.

Фотохроника ТАСС.

В братских социалистических странах

Новости из Болгарии

Кремиковские строители и металлурги отмечают знаменательную дату. 5 лет назад начались первые земляные работы на месте будущего гиганта болгарской металлургии. Построены и действуют уже многие промышленные объекты комбината.

Недалеко то время, когда комбинат заработает на полную мощность. Он будет ежегодно производить до 1 миллиона 700 тысяч тонн стали, а после его расширения — 3 — 4 миллиона тонн.

☆ ☆

В трудовых кооперативных земледельческих хозяйствах южных районов начались работы по откормке озимых. Важную роль в этом играет авиация.

Кооператоры построили в течении зимы десятки новых аэродромов. В текущем году объем работы сельскохозяйственной авиации увеличится более чем в 3 раза.

(ТАСС).

Сахар Китая

В южных провинциях Китая в полном разгаре сезон сахароварения. В Гуандуне — основном районе производства сахара — к настоящему времени заводы дали больше продукции, чем за прошлый сезон, когда был превзойден самый высокий уровень производства сахара. Сахарный тростник, поступающий с плантаций этой провинции, перерабатывают почти сто заводов.

Гуандун сейчас дает более половины всего сахара, производимого в материковом Китае.

(ТАСС).

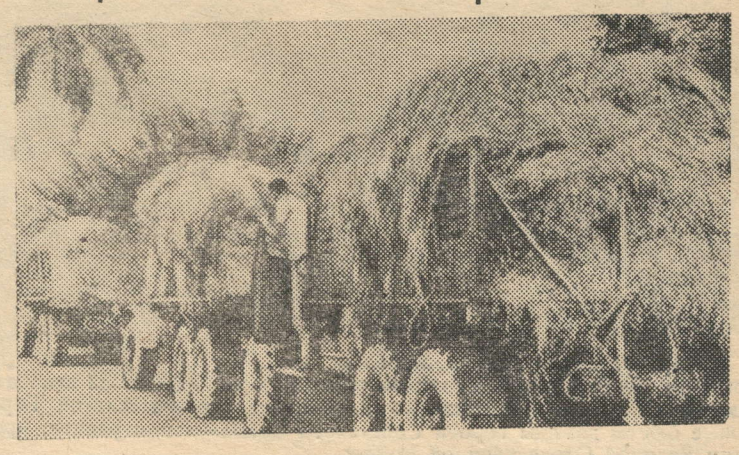

Трудящиеся Республики Куба развивают различные отрасли сельского хозяйства: животноводство, садоводство, производство технических культур. Велики природные богатства острова Свободы. В изобилии растет здесь трава панголла — ценный и питательный корм для скота.

НА СНИМКЕ: нагруженные панголой грузовики.

Фото Пренса Латина — ТАСС

Положение на Кипре осложняется

В ночь на 16 марта на Кипре, недалеко от деревни Левка, населенной турками, произошла перестрелка между кипрскими греками и турками. В результате перестрелки был убит грек — солдат национальной гвардии. В связи с осложнением положения на острове, кипрская печать призывает народ проявлять бдительность и выдержку.

По сообщениям из Стамбула, состоялось заседание турецкого правительства, на котором обсуждалось положение на Кипре.

В вооруженных силах Турции отменены все отпуска. Турецкий флот вышел в Средиземное море.

(ТАСС).

Насер вновь избран президентом

В результате всенародного референдума по выборам президента ОАР на новый шестилетний срок единственный кандидат на этот пост Гамаль Абдель Насер, получил 99,99 процента голосов избирателей. Таким образом, Насер вновь избран президентом, в заявлении по этому поводу министерство внутренних дел ОАР указывается, что в выборах приняло участие 6 миллионов 950 тысяч 652 человека. Против голосовало всего лишь 65 человек.

(ТАСС).

Безработица растет

Согласно данным, опубликованным министерством труда Франции, в стране растет число безработных. Свыше 33 тысяч человек получают пособия по безработице. По сравнению с мартом прошлого года число не занятых на производстве рабочих увеличилось на 18 процентов.

(ТАСС).

ПРЕЗИДЕНТ ГОЛДУОТЕР

АРТ БУХВАЛЬД,
американский фельетонист

Всякий раз, когда я не могу придумать себе лучшего занятия, я пытаюсь представить себе, что сталось бы с нашей страной, если бы президентом Соединенных Штатов был избран Барри Голдуотер. Если вспомнить его предвыборную кампанию и его речи, то жутко представить себе эту картину.

Прямо-таки дрожь берет, когда думаешь об этом! Во-первых, если бы у власти находился Голдуотер, мы, вероятно, бомбили бы сейчас Северный Вьетнам. Как мне кажется, произошло бы следующее.

Вьетконг взорвал бы американские казармы. Используя это в качестве предлога, Голдуотер немедленно потребовал бы нанести удар по военным базам в Северном Вьетнаме и провозгласил бы новую политику по принципу «око за око». Демократы пришли бы в ужас и стали бы произносить речи о том, что Голдуотер уж слишком воинствен и пытается втянуть нас в войну с красным Китаем.

Но Голдуотер игнорировал бы эту критику и в подтверждение того, что он шутить не намерен, продолжал бы налеты, используя не только бомбардировщики военно-воздушных сил, но и реактивные самолеты американского флота. Страна была бы потрясена безрассудством плана Голдуотера, однако он через своего государственного секретаря разъяснил бы, что вместо проведения политики «око за око» мы намереваемся сейчас бомбить Северный Вьетнам с целью дать понять Ханою, что он не сможет поддержать Вьетконг безнаказанно.

Сенаторы собрались бы в конгрессе и призвали бы к проведению каких-то переговоров. Но Голдуотер со свойственной ему сдержанностью возразил бы, что вести переговоры не о чем и что мы просто предадим Юго-Восточную Азию, если сядем за стол переговоров с северными вьетнамцами и красным Китаем.

Россия и Франция стали бы призывать к созыву Женевского совещания, но Голдуотер отверг бы это предложение.

Вместо этого он безрассудно заявил бы, что посылает батальон морской пехоты с ракетами «Хок» для защиты наших аэродромов. Его критики стали бы утверждать, что он активизирует войну, но Голдуотер отрицал бы это и стал бы бомбить пути снабжения в Лаосе и Камбодже.

Чтобы объяснить эти отчаянные действия, Голдуотер заставил бы министерство обороны и государственный департамент подготовить «Белую книгу», оправдывающую наши атаки и доказывающую, что Ханой — виновник революции в Южном Вьетнаме. Он стал бы утверждать, что мы должны поддерживать сайгонских генералов вне зависимости от того, сколь они ненадежны.

За опубликованием этой «Белой книги» последовали бы новые воздушные удары с использованием южно-вьетнамских самолетов так же как и американских бомбардировщиков «В-57».

Люди, голосовавшие за Джонсона, стали бы кричать своим республиканским друзьям: «Я ведь говорил вам, что если Голдуотер станет президентом, он втянет нас в войну». Однако республиканцы стали бы говорить, что у Голдуотера не было иного выбора, что он фактически унаследовал вьетнамскую проблему от демократов и что, если бы он не занял сейчас твердой позиции, Америку считали бы «бумажным тигром».

Все это выглядит надуманным, когда вы читаете об этом, и я, возможно, дал слишком большую волю своему воображению, ибо даже Барри Голдуотер, если бы он стал президентом, не зашел бы так далеко.

Но, к счастью, когда у кормила правления находится Джонсон, нам нет нужды даже думать об этом.

«Литературная газета».
11 марта 1965 г.

Редактор М. Г. РАФИКОВ.

Калинников Аркадий Александрович, проживающий в д. В. Баланда Аксубаевского района ТАССР возбуждает дело в народном суде Аксубаевского района о разводе с Калинниковой Анастасией Григорьевной, проживающей в селе Никольск Н. Тимошкинского сельсовета Аксубаевского района ТАССР.

Косиченко Павел Иванович, проживающий в с. Кривозерки Аксубаевского района ТАССР возбуждает дело в народном суде Дробышевского района Омской области о разводе с Косиченко Александрой Петровной, проживающей в Омской области Дробышевского района в селе Славенка.

Тираж 12.546.

Октябрьская районная типография Управления по печати при Совете Министров ТАССР.