БАРЛЫК ИЛЛӘРНЕҢ ПРОЛЕТАРИИЛАРЫ, БЕРЛӘШЕГЕЗ!

ДУСЛЫК

ССның ОКТЯБРЬ РАЙКОМЫ ҺӘМ ХАЛЫК ДЕПУТАТЛАРЫНЫҢ РАЙОН СОВЕТЫ ОРГАНЫ

ОРГАН ОКТЯБРЬСКОГО РАЙКОМА КПСС И РАЙОННОГО СОВЕТА НАРОДНЫХ ДЕПУТАТОВ

Газета 1931 елның июленнән бирле чыга.	№10 (7027)	25 январь, 1990 ел. ПӘНҖЕШӘМБЕ	Бәясе 3 тиен.

Депутатлыкка кандидатлар белән очрашулар бара

Кызыксынучанлык шартларында

Яңа Тумба авыл Со-
ына 3 нче округ бу-
а депутатлыкка кан-
ат итеп күрсәтелгән
әле урта мәктәп укы-
ысы Юрий Михайло-
Захаров белән очра-
сайлаучыларда зур
ыксынучанлык уятты.
р, моңа гаҗәпләнергә
ын да юк. Юрий Ми-
ловичны авылдашлары
ы беләләр. Ул озак
ардан бирле мәктәптә
аларга тарих дәрес-
е укыта. Авыл халкы
сында да ихтирамы
аның— Совет тор-
мышында актив катнаша. халыкның тормыш хәлен яхшырту, ихтыяҗларын мөмкин кадәр тулы канәгатьләндерү мәсьәләләрен сессияләрдә, җыелышларда күтәреп чыга. Шуңа аны инде ничәнче тапкыр авылдашлары җирле Советка депутатлыкка кандидат итеп күрсәттеләр.

Очрашуны округ сайлау комиссиясе председателе Геннадий Степанович Савельев ачты һәм Захаровның эшчәнлегенә уңай бәя бирде.

Депутатлыкка кандидатның ышанычлысы Наталья Алексеевна Антонова Юрий Михайловичның тормыш юлы, җәмәгать эшчәнлеге турында сөйләде.

Депутатлыкка кандидат Тумба урман пункты лесничие Владимир Федорович Амуков, авыл Советы башкарма комитеты председателе Нургазиз Минвәлиевич Хәйретдинов, Яңа Тумба урта мәктәбе директоры Лидия Яковлевна Амукова һәм башкалар белән дә сайлаучыларның очрашулары булып үтте инде.

Л. БИБЛАЕВА,
халык депутатларының Яңа Тумба авыл Советы башкарма комитеты секретаре.

Семинар үтте

«Чишмә» колхозында
ам, силос, чөгендер
башка төр мал азы-
эшкәртеп җенә аша-
ар. Бу азыкны маллар
афыннан тулысынча
эштерергә, әрәм-шәрәм
ләргә юл куймаска
мкинлек бирә. Шуны
әйтергә кирәк, бу төр
клар патока, ботка
башка туклыклы
дәләр катнаштырып
елә, ягъни азык тие-
нчә баланслана.

«Чишмә» колхозы хез-
челләре, гомумән,
ларны кышлатуны
канлык белән алып
алар. Терлекләр цех
темасы буенча асра-
группаларга аерып
ерелә. Яшь бозаулар-
салкында үстерү
рны исән килеш сак-
га мөмкинлек бирә.
22 январьда хуҗалык-
, АПО составына кер-
предприятиеләр җи-
челәре катнашында
әрелгән семинарда
ге хуҗалыкта кышла-
ы оештыру тәҗрибәсе
й бәя алды, алар
одын башка колхоз-
хозларга да киң кертү
ләтелде.

Семинарда катнашу-
лар ул көнне, моннан
, Синдряков исемен-
е колхозда кышлату
ында малларны асрау,
рны прогулкага чы-
у һәм башка мәсьә-
әрнең куелышы белән
таныштылар.

Колхоз идарәсендә үт-
теоретик бүлектә
О председателе Х. Х.
ин сөт җитештерүне
тыру мәсьәләләренә
талды. Халык конт-
еның район комитеты
дседателе Ф. М. Га-
лимов ит җитештерү мәсьәләләрен һәрьяклап анализлады.

Семинар барышында чыгыш ясаган халык депутатларының район Советы башкарма комитеты председателе В. В. Богатиков авылларга газ кертү буенча башкарылган эшләрне анализлады, бу мәсьәләдә инициатива һәм активлык күрсәтергә кирәклеген билгеләп үтте.

КПСС райкомының икенче секретаре Ә. В. Мөлеков игеннәрне интенсив технология белән игүгә хәзерлек мәсьәләләренә тукталды, кышкы агрочараларны вакытында үткәрүгә, техниканы язгы чорга ышанычлы хәзерләп куюга игътибар юнәлдерде.

КПСС райкомы секретаре А. А. Коростелев чыгышы сайлауларга хәзерлек барышында күргәзмә-агитация, авыл хезмәтчелләренең иҗат отчетлары, терлекчеләр слеты үткәрүгә кагылышлы иде.

КПСС райкомының беренче секретаре Х. Х. Морадыймов, киңәшмәгә йомгак ясаган чыгышында, терлекләрне кышлатуны уңышлы үткәрү, игенчелектә интенсив технологияне киң кертү, торак төзү, моның өчен районда эшләүче «Монолит» кооперативы мөмкинлекләреннән тулы файдалану, хуҗалыкларда бәрәңге чәчүнең өстәмә мөмкинлекләре, халыкны көндәлек ихтыяҗ товарлары белән тәэмин итүне яхшырту, башка актуаль мәсьәләләргә тукталып үтте.

Авыл агитколлективлары өчен киеренке чор җитте. РСФСР, ТАССР һәм җирле Советларга сайлаулар кампаниясе чорында алар депутатлыкка кандидатлар белән очрашулар үткәрәләр, авыл эшчәннәренә халык вәкилләре турында пропаганда эше алып баралар. «Алга» колхозы партия оешмасы каршындагы агитколлектив җитәкчесе, җирле мәктәп директоры Альберт Вәгыйзович Ибраһимов та бүгенге этапта агитаторларның эшен әнә шул максатка юнәлтә. Укытучылар һәм авыл интеллигенциясенең башка вәкилләре производство участокларында, унйортлыкларда булып колхозчыларга депутатлыкка кандидатларның тормышы һәм эшчәнлеге, аларның сайлау алды платформасы турында аңлаталар, халык фикерен өйрәнәләр.

Рәсемдә: Колбай Мораса урта мәктәбе директоры, агитколлектив җитәкчесе А. В. Ибраһимов.

Уңышлары күркәм

Коллектив кечкенә булса да, уңышлары күркәм диясе килә кинопрокат эшчеләре турында. 3 районга хезмәт күрсәтелә биредә. Үткән ел бу кечкенә коллектив хезмәткәрләре төп күрсәткеч —прокат түләве планын 148,1 процент итеп үтәүгә иреште. Моңа бары тик инициативалы, иҗади эзләнеп хезмәт куйганда гына ирешергә мөмкин. Планны үтәүдә фильмнарны тикшерүчеләр Е. А. Игнатьева, Х. Ш. Тимербекова, Р. П. Макушенконың да өлешләре зур. Фильмнарның экран тормышын озайту өчен алар кулларыннан килгәннең барысын да эшлиләр. Үткән ел бу намуслы хатын-кызлар 72942 өлештә фильмнарга тикшерү үткәрделәр. Коллективта методист Т. А. Кочнева, З. Ә. Гомәрова, озак еллар буе фильмнарны биреп торучы өлкән кладовщик Ә. А. Лукоянованың да абруе зур.

В. ТИМОХИНА,

БЕЗНЕҢ ДЕВИЗ: УДАР ХЕЗМӘТ!

Оста куллар

Норлат-Октябрь азык комбинаты коллективы хезмәт ияләренең өстәлен төрле нигъмәтләр белән баету өчен күп көч куя. Нәрсә генә җитештерми комбинат. Икмәк әйберләре, печенье, баранка хәзерлиләр, алкогольсез эчемлекләр ясыйлар. Коллектив 1989 елгы планнарны барлык төрләр буенча да арттырып үтәде һәм январь ае планы да үтәлү алдында. Бигрәк тә баранка (мастеры Ангелина Бикинеева) һәм алкогольсез эчемлекләр хәзерләү (мастеры Сания Фәтхетдинова) цехлары әйбәт эшлиләр.

Биредә узган ел азагында яңа —суган киптерү цехы сафка басты. Комбинат киптерү өчен чималны көздән хәзерләгән иде. Барлыгы 430 тонна суган кабул ителде һәм файдалануга озатылды. Суган киптерүчеләр аны 31 тоннадан артык җитештерделәр. Һәм шуның 20 тоннасын Германия Федератив Республикасына җибәрделәр, калганы үзебезнең илдә таралды. Мондый төр товарны мастер Нина Васильевна Летто җитәкчелегендә киптерүчеләр Тәнзилә Алексеева, Гөлзифа Фәйзуллина җитештерә. Оста кулларга көн саен 200 әр килограмм суган эшкәртергә туры килә.

Цех эшен уңышлы дәвам иттерә. Аларның продукциясен Ерак Көнчыгышта һәм илебезнең башка төбәкләрендә көтәләр.

Ә. ӘХМӘТШИНА,
экономист.

Күмәк тырышлык белән

Торак төзү һәм ремонтлау участогы үткән елны уңышлы тәгалләде. Бездә көнкүреш хезмәте күрсәтүне реализацияләү күләме 100,8 процентка үтәлде. Шул исәптән авыл җирендә бу сан 129,4 процентка җитте. Коллектив торак ремонтлау һәм төзү планын да арттырып үтәде. Үткән ел төзүчеләр көче белән 13 бакча йорты һәм 12 торак йорт төзелде. Кәкре Атаудагы яңа 3 кирпеч, Бикүледәге 1 кирпеч йорт— алар хезмәте нәтиҗәсе, Чуваш Мәнҗәсе һәм Норлатта да безнең хезмәтләрдән теләп файдаландылар. Төзүчеләрдән Фоат Насыйров, Равил Сафиуллин җитәкчелегендәге бригадалар аеруча сыйфатлы эшләре белән аерылып тордылар. Аларны материаллар белән өзлексез тәэмин итүдә шофер Якуп Усмановның тырышлыгы зур булды.

Әнә шулай күмәк тырышлык белән коллектив табыш алу планын 15 мең урынына 16 мең 300 сумга үтәде. Шунысы куанычлы: берүк вакытта үз базабызны ныгыту эше дә уңышлы алып барыла. Үткән ел тимер юл тупигы төзелде, измәбетон узелыннан файдалана башладык, материаллар складын төзү эше дә тәгалләнеп килә.

Г. КАШАПОВА
экономист.

Тоткарлык ясамыйлар

Быелгы кыш карлы булуга һәм һава шартлары гел үзгәреп торуга карамастан, Норлат шәһәренең газ службасы эшчеләре халыкны газ белән тәэмин итүдә тоткарлык ясамыйлар.

КамАЗ машинасы шоферлары Виктор Иванович Маликов, Виктор Кузьмич Савинов, Олег Парфенов (Норлат автотранспорт предприятиесеннән), ЗИЛ-130 машинасын йөртүче Николай Александрович Борзов үз эшләренә аеруча җаваплылык хисе белән карыйлар һәм намуслы хезмәт куялар. IV кварталда алар халыкка 542 тонна газ ташырга тиеш булсалар, фактта эшне 674,4 тонна итеп башкардылар. Шундый тырышлык һәм бердәмлек белән эшләгәнгә, Норлат газ службасы планны арттырып үтәде.

Халыкның газга булган ихтыяҗы кимеми. Шәһәр газ службасы быелгы елны да уңышлы гына башлап җибәрде.

Һич шик юк, коллектив шәһәр халкын газ белән тәэмин итүдә быел да сынатмас.

Т. КУЗНЕЦОВА,
экономист.

БЕЗНЕҢ ИНТЕРВЬЮ

Ачыклык һәм хәбәрдарлык шартларында

РСФСР, ТАССР һәм җирле Советларга халык депутатлыгына кандидатлар күрсәтү һәм теркәү тәгәлләнде. Хәзер депутатлыкка кандидатларның сайлаучылар белән очрашулары башланды. Үзгәртеп корулар башланганнан соң хәбәрдарлык һәм демократия киң колач алган шартларда бу кампания барышында идеология эшенең бурычлары һәм үзенчәлекләре турында сөйләүне үтенеп газета корреспонденты Р. АЙЗАТУЛЛИН КПСС райкомының идеология бүлеге мөдире Р. ҖАМАЛИЕВка мөрәҗәгать итте.

СОРАУ: Рәис Фазыйлович, быелгы сайлауларның үзенчәлеге турында берничә сүз әйтсәгез иде.

ҖАВАП: Сайлау системасындагы үзгәрешләр җирле Советларга үткән сайлауларда ук кертелә башлаган иде инде. Агымдагы елда ул тагын да тирәнәйде. Сайлау округы территориясендәге һәр хезмәт коллективы җыелышы, конференциясе үз кандидатын куярга хаклы иде. Һәм шунысы мөһим: бер коллективка да югарыдан кандидатлар тәкъдим ителмәде. Күп коллективларда бер урынга берничәшәр кешенең исеме аталды. Бу булачак кандидатларның инициативалы, активлыкларын һәм эшлеклелек сыйфатларын исәпкә алырга, арадан иң лаек кандидат исемен атарга мөмкинлек бирде. Моннан тыш, җәмәгать оешмалары, тору урыннарыннан да вәкилләр күрсәтелде.

Бу уңайдан тагын бер моментны истән чыгарырга ярамый. Күп округларда альтернатив кандидатлар тавышка куела. Мәсәлән, 868 нче Чирмешән территориаль сайлау округы буенча РСФСР халык депутатлыгына өч кандидат арасында КПСС райкомы пленумы күрсәткән безнең якташыбыз, мөгезле эре терлекләр симертү буенча хуҗалыкара берләшмә шоферы, КПСС райкомы члены Миндамир Мәхмүтович Мусин да бар. Сүз уңаеннан әйткәндә, Миндамир Мәхмүтович принципиаль коммунист, таләпчән иптәш, цех партия группасы җитәкчесе. Ул эшләгән коллектив аренда подряды формасына автотранспортчылар арасында иң беренчеләрдән күчте. Бу цехта хезмәтнең нәтиҗәлелеген күтәрүгә булышты.

Башка округларда да депутат мандаты алу өчен көрәшүче альтернатив кандидатлар байтак. РСФСРга 127 нче Лениногорск милли-территориаль сайлау округына кандидатлар саны аннан да күпкә артып китте, 8 гә җитте. ТАССР халык депутатлыгына дүрт округның икесенә өчәр кандидат куелды. Район Советына 60 урынга 74, шәһәр Советына 35 урынына 39 кандидат дәгъва итә. Авыл Советлары буенча да альтернатив кандидатлар шактый күп.

СОРАУ: Хәзер сайлау кампаниясе яңа җаваплы этапка керде— депутатлыкка кандидатларның сайлаучылар белән очрашулары башланды. Бу чорда партоешмаларның бурычлары нидән гыйбарәт?

ҖАВАП: Парткомнар һәм партбюроларның депутатлыкка кандидатлар белән очрашуларны максатка юнәлешле, хәзерлекле оештыруы мөһим. Бу мәсьәлә буенча алар белән махсус семинар үткәрелде. Быел, алда әйтелгәнчә, күп округларда альтернатив кандидатлар күрсәтелде. Һәр кандидат өчен очрашулар барышында бердәй мөмкинлекләр тудыру, платформаларын сайлаучыларга җиткерү өчен шартлар булдыру, агитация-масса эшен демократик принципларны тулы саклап алып баруны тәэмин итүләре мөһим.

СОРАУ: Бу агитколлективлар эшендә нинди үзгәрешләр тудыра?

ҖАВАП: Хәзер кандидат өчен пропаганда эшен, гадәттә, аның ышанычлылары алып бара. Әмма бу агитмасса чараларына игътибар кими дигән сүз түгел. Әйтик, агитаторның үз округыннан альтернатив кандидатлар күрсәтелгәндә, аларның һәркайсы турында яхшы хәбәрдар булуы кирәк. Сайлау системасы, андагы яңалыкларны халыкка аңлату эшен алып бару да аларга йөкләтелә.

Быелгы сайлауларда, башка еллардан аермалы буларак, политик һәм экономик укулар барышында занятиеләрнең берсе сайлау системасы, аның төп асылы мәсьәләләренә багышлап үткәрелде. Партия оешмалары идеология активы белән әлеге темага багышланган семинарлар, киңәшмәләр оештыралар. Чираттагы бердәм политкөн дә идеология эшенең әнә шул мәсьәләләренә кагылышлы уздырыла. Агитаторлар, пропагандистлар һәм политинформаторлар хезмәт коллективлары белән очрашулар барышында да әлеге теманы игътибар угында тоталар. Һәм, әйтергә кирәк, агитатор сүзе коллектив бүген хәл итә торган проблемалар белән тыгыз бәйләнештә булу шарт. Райподан Т. В. Илялова, дүртенче мәктәптән С. В. Әюпов, Ульянов исемендәге колхоздан Ә. Ш. Сафиуллин, «Чишмә» колхозыннан Ф. С. Хәлитов һәм башка күпләр әнә шуларны күздә тотып эш итәләр.

СОРАУ: Соңгы вакытларда идеология эшенә, аның күргәзмә агитация мәсьәләләренә игътибар кимүе турында фикерләр ишетү сезнең өчен дә яңалык булмас дип уйлыйм. Шушы уңайдан бу юнәлештә бүлек планнары һәм башкара торган чаралар турында әйтеп үтсәгез иде.

ҖАВАП: Бүген ачыклык, хәбәрдарлык заманасы, күңелдәгене реаль тормыштагы итеп күрсәтә торган чор артта калды. Сүз конкрет эшләр турында гына барырга мөмкин. Мәсьәләгә шул күзлектән чыгып карaганда, эшебездә чынлап та җитешсезлекләр аз түгел әле. Агитация-масса эшен заман таләпләренә җавап бирерлек түгел, үзгәртеп кору акрын, сүлпән бара, тормыш куйган таләпләргә өлгерә алмый.

Моның сәбәпләре күп төрле. Шуның иң мөһим факторы буларак түбәндәгене саныйм. В. И. Ленин совет властеның беренче елларында ук беренче чиратта идеологиягә, ә аннан соң гына оештыру мәсьәләләренә игътибар бирү кирәгенә басым ясады. Ләкин команда - административ метод өстенлек ала барган саен идеология мәсьәләләре икенче планга күчә барды. Хәзер бу системаны үзгәртү буенча билгеле эш алып барылса да, текә, кискен борылышка ирешә алганыбыз юк әле, дистәләрчә еллар яшәп килгән стереотипны бер көндә генә җимерү мөмкин түгел. Һәм бу мәсьәләнең икенче ягы да бар. Хәзер мөстәкыйльлеккә, инициативага игътибар зур бирелә. Бу партия оешмалары, хезмәт ияләре белән элементәләрне нығытуны, вазифаны иҗади башкаруны таләп итә. Бу өлкәдә, яшерен-батырын түгел, идеология чараларының үтемлерәкләрен табу, файдалану юнәлешендә яңалыкларны киңрәк һәм кыюрак кертәсе бар әле.

Әйткәннәр күп очракта күргәзмә агитациягә дә кагыла. Эчтәлеге белән искергән, милли-территориаль үзенчәлекләрне исәпкә алмаган трафарет чакыруларны яңарту мәсьәләсе белән бүгеннән һәм җитди шөгыльләнү кирәк.

Сайлаулар чорында сайлаучылар клублары агитация, пропаганда эшен оештыруда төп үзәк ролен үти. Аларны җиһазлау өчен типографик юл белән календарьлар басылды һәм башлангыч оешмаларга таратылды. Шунысы характерлы, алар җирле халыкның милләтен исәпкә алып өч төрле телдә эшләнде.

Сайлаучылар клубларын тиешенчә җиһазлау, сайлаучылар өчен почмаклар булдыру, анда халыкны кызыксындырган белешмәләр, депутатлыкка кандидатлар турында мәгълүматлар һәм башкаларны туплап кую кирәк. «Игенче», Синдряков исемендәге, «Татарстан» колхозлары партия комитетлары, бюролары бу юнәлештә максатчан эшлиләр, агитпунктларның эшчәнлеген даими күз угында тоталар. «Кондырча» махсус хуҗалыгындагы агитпунктта да сайлау положениеләре һәм башка басма кулланмалардан тыш, халык депутатларын сайлаулардагы яңалыклар турында сөйләгән район газетасы материаллары теркәп куелган.

Сайлаучылар клубларында, моннан тыш, «Халык депутатлыгына безнең кандидатлар» стендлары һәм башкаларны булдыру, анда агитаторларның даими дежур торуын оештыру кирәк. Кандидатлар белән очрашулар үткәрү, аларны пропагандалауда культура учреждениеләре работникларына да күп эш йөкләнә. Боларга өстәп, партия оешмалары хезмәт коллективларының сәламәтләндерү комплексларында, кызыл почмаклар һәм башка җәмәгать урыннарында күргәзмә агитация һәм пропаганда чараларын киң колачлы алып барырга чакырылганнар. Стена газеталары, җирле радио аркылы үз кандидатларыбызны яклап тавыш бирергә чакыру пропаганда эшенең мөһим чарасы булып тора. Бер үк вакытта КПССның XXVIII съездына, ТАССРның 70 һәм районыбызның 60, Бөек Җиңүнең 45 еллыгына хәзерлек мәсьәләләрен дә читтә калдырырга ярамый.

Җыеп әйткәндә, бүгенге этапта партия оешмалары, агитколлективларның төп максаты— ачыклык һәм хәбәрдарлык шартларында үтүче халык депутатларын сайлау кампаниясе демократиянең реаль чагылышын тормышта гәүдәләндерсен. Бу хезмәт ияләренең хезмәт һәм иҗтимагый активлыгын күтәрүгә, советлар составына иң лаеклыларны сайлауны тәэмин итәргә һәм алар аркылы дәүләт власте органнарының ролен көчәйтүгә, авторитетын үстерүгә, республика, район, авыллар проблемаларын хәл итү белән һәркемнең кызыксынучанлыгы үсүгә хезмәт итсен.

МОЛДАВИЯ ССР. Тараклы районының нигездә гагаузлар яши торган Копчак авылы балалары «Бейсик» программасының иң киң таралган телен өйрәнүгә керештеләр. Бу җирле мәктәптә укыту-хисаплау техникасы комплексы белән җиһазландырылган компьютер классы ачылганнан соң мөмкин булды.

Рәсемдә: авыл укучылары компьютер классында занятие вакытында.

Яңа җыентык

Шәһәребез зур булмаса да, аның тарихы, үзенең истәлекләре бар. Ә уйлап карасаң, ул монда яшәүче, һөнәрләре һәм исемнәре белән тыйнак, ләкин күпмедер дәрәҗәдә иҗади сәләт хас булган кешеләре белән данлы.

Район үзәк китапханәсе хезмәткәрләре бу иҗади көчләрне бергә җыярга уйлагач, алар аерымачык күренделәр.

Очрашу китапханәдә 1988 елда ук булган иде. Шул чакта ук җирле шагыйрьләрнең шигырьләреннән җыентык чыгару турында сөйләшенде. Ул «Туган халыкның кайтавазы» исеме астында чыкты. Анда бары районда яшәүчеләрнең шигырьләре генә басылды.

Шәһәрнең 80 еллыгы уңаена 15 октябрьдә КПСС райкомы ярдәме белән «Безнең яклар» исемле икенче җыентык дөнья күрде. Ул беренчесеннән күләме буенча да, бизәлеше белән дә күпкә аерыла. Шигырьләрдән тыш җыентыкка Ф. А. Савгачевның чуваш телендә прозаик әсәрләре һәм татар телендә Т. Бадыйгинның Р. Байтимиров сүзләренә язган җыры керде. Укучылар шулай ук И. Л. Сандлер, Л. Хәлиуллина, К. Краснова һәм башкаларның тәэсирле шигырьләре белән таныша алалар.

Киләсе җыентык Октябрь районының 60 һәм Татарстанның 70 еллыгына карата хәзерләнә. Яңа җыентык эчтәлеге белән баер, ә якташ авторлар артыр дип өметләнәбез.

О. ВЕНИДИКТОВА.

Югары исемгә лаек

Н. Багаевның бөтен гомере авылдашлары күз алдында үтте. Монда туды, үсте һәм мәктәпне тәмамлады. Монда ук, сәламәтлеге какшау аркасында, хәрби училищены калдырып кире әйләнеп кайтты. Кирпеч заводына эшкә урнашты, гаилә корды.

Озакламыйча мәктәпкә физкультура һәм башлангыч хәрби хәзерлек фәннәрен укытырга укытучы кирәк була. Актив, төпле фикерле һәм искиткеч сәләткә ия булуын исләрендә тотып, Николайны укытучылар коллективы мәктәпкә эшкә чакыралар.

Мәктәптә эшли башлагач, Николай Багаев Казан дәүләт педагогия институтының физик тәрбия бүлегенә укырга керә. Ул тиз арада укучылар белән уртак тел таба (ә бу күп нәрсә турында сөйли), укытучылар арасында авторитеты күтәрелә. Боларның барысына да аның актив тормыш позициясе сәбәпче була. Ул җыелышларда һәм җыеннарда читтә генә утырмый. Тәнкыйть белән чыгыш ясый, үз фикерендә нык тора.

Шунысын да әйтергә кирәк: Николай Николаевич үз коллективларында гына түгел, авылдашлары арасында да ихтирамга лаек. Берничә тапкыр аны авыл Советы председателе яки партия лидеры итеп күрү теләге әйтелде (Н. Багаев яшь коммунист).

Шуларны истә тотып, Мамык урта мәктәбе педагогик коллективы Н. Н. Багаевны халык депутатларының район Советына депутатлыкка кандидат итеп күрсәтте. Башка альтернатив кандидатлар да күрсәтелде, әмма коллектив Николай кандидатурасына тукталды. Яшь, энергияле, принципиаль, мораль яктан нык. Безнең карашка, ул халык депутатына кирәкле булган барлык сыйфатларга ия.

Уңышлар телик аңа!

Р. ШӘМСЕТДИНОВ,
Мамык урта мәктәбе

„НОРЛАТНЕФТЬ“ НГДУсы ЮБИЛЕЕНА

„Кара алтын“— ил байлыгы

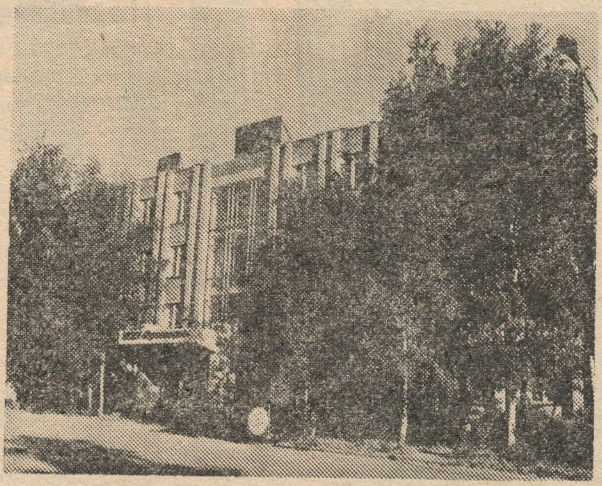

5. Эшче кадрлар хәзерлибез

«Норлатнефть» нефть һәм газ чыгару идарәсенең укыту-курс комбинатында квалификацион имтиханнар билгеләнгән вакытта башланды.

Өч ай эчендә 50 дән артык кеше производстводан аерылмыйча сыек һәм газ ягулыгында эшләүче котельня җайланмалары операторлары хәзерләү группаларында өйрәнү үттеләр. Һәм менә укуга һәм производство практикасына йомгак ясар вакыт җитте.

Имтихан билетлары кебек, диләр. Әмма укуга һәм практик күнекмәләрне үзләштерүгә чынлап торып бирелгән кешеләргә теләсә нинди билет соравы да куркыныч түгел. Шундыйларның берсе пар һәм су белән тәэмин итү цехында эшләүче—Владимир Кузнецов. Ул үзәктән кудыру насосын карау һәм ремонтлау ысуллары турында, мичкәдә су күләме азайганданиләр эшләргә кирәклеген, су тигезлеген күрсәтү приборларын өрдерү тәртибе турында сөйләде. Экономика буенча да җавап тотты. Аңа эш урыннарын аттестацияләү һәм зарарлы эш шартлары өчен өстәмә түләү ничек билгеләнүе турында да сөйләргә туры килде.

В. Кузнецов төп һәм өстәмә сорауларга да тулы һәм төгәл җавап бирә. Бу аңлашыла да, ул —җитди работник. 1986 елдан бирле котельня җайланмалары операторы булып эшли. Иң баштан өченче разряд буенча эшләде, аннары укып дүртенче разрядка ия булды. Ә хәзер бишенче разряд алу өчен тырыша. Квалификацион комиссия членнары —Лениногорск районының тау-техник инспекция инспекторы Г. К. Нуруллин, пар һәм су белән тәэмин итү цехы начальнигы А. И. Сергеев аның җавапларыннан канәгать калдылар.

Укыту-курс комбинатында яңа эшчеләр хәзерләгәндә, икенче профессиягә өйрәткәндә, эшчеләрнең квалификацияләрен күтәргәндә тулы хуҗалык исәбе, үзфинанслау һәм чыгымнарны каплау шартларында производствоны оештыру һәм экономика мәсьәләләрен өйрәнүгә зур игътибар бирелә. Ул эштән аерылмыйча нефть промышленносте карарларын профессиональ һәм экономик өйрәтү турындагы 1988 елда Министрлык тарафыннан расланган, нефть һәм газ промышленносте эшчеләре профсоюзы Үзәк Комитеты белән килешенгән положение буенча тулысынча алып барыла.

УККда махсус җиһазландырылган экономика кабинеты бар. Имтиханнар дәвам итә. Сергей Смирнов һәм Любовь Казачкова профессиональ цикл дәресләрен дә яхшы белүләрен күрсәттеләр.

Югарыда аталган цех работниклары белән бергә ул көнне идарәнең башка нефть һәм газ чыгаручы беренче һәм икенче цехлары, юл участогы, районның башка предприятиеләре һәм оешмалары эшчеләре дә имтихан тоттылар.

Агымдагы елда укыту-курс комбинатында нефть чыгару буенча операторлар, скважиналарга җир асты һәм капиталь ремонт үткәрү цехы бораулаучы ярдәмчеләре һәм операторлары, химик су белән чистарту аппаратчылары, күтәртү тракторлары машинистлары һәм башка бик күп профессия кешеләре укыдылар. Аларның күпчелеге үзләренең квалификацион разрядларын күтәрделәр.

Эшчеләрнең профессиональ хәзерлекләрен арттыруны идарә администрациясе һәрвакыт күз угында тота. Аның белән бәйле мәсьәләләр укыту-методик совет утырышларында һәм техник киңәшмәсендә тикшерелә.

Күптән түгел предприятиенең хезмәт коллективы советы утырышында җитди сөйләшү булды. Кадрлар хәзерләү буенча эшнең барышы турында отчет тыңланды. Укыту-курс комбинатының бу юнәлештә әйбәт эшләве билгеләп үтелде. Аның эшен камилләштерү буенча теләкләр әйтелде.

УККда ел саен 150 дән артык работник хәзерлек, яңадан укытуны үтәләр һәм икенче профессия үзләштерәләр. 300 дән артык эшче үзләренең профессиональ квалификацияләрен күтәрәләр. Эшне кадрлар хәзерләү буенча план-задание һәр елны уңышлы үтәлә.

Шунысын да әйтми булмый. Укыту-курс комбинаты кирәкле укыту-материаль база, техник кабинетлар, полигон, заман таләпләренә җавап бирердәй җиһазлар, инструментлар, җайланмалар һәм күргәзмә әсбаплар белән тәэмин ителгән.

Монда производствога өйрәтүне 30 дан артык укытучы алып бара. Аларның бишесе штатлы, калганнары техник хәзерлек үткән предприятие җитәкчеләре һәм белгечләре. Кагыйдә буларак, инструкторлар итеп үз эшләрен яхшы белүче белгечләр һәм мастерлар билгеләнгән. Укытучылар укучыларга яңадан-яңа белемнәрне үзләштерергә булышуны үзләренең төп эшләре итеп саныйлар, ә инструкторлар ул белемнәрне практикада кулланырга ярдәм итәләр.

Алган белемне эштә куллану исә өйрәнгән материалга ышанырга мөмкинлек бирә, укучыларның иҗади фикерләүләрен стимуллаштыра. Болар барысы да ахыр чиктә хезмәт җитештерүчәнлеген күтәрүдә дә чагыла, шулай ук алдагы эшкә кызыксынучанлыкны арттыра.

В. БУРАЙКИН,
«Норлатнефть» НГДУсының кадрлар бүлеге начальнигы, СССР Журналистлар союзы члены.

Аркадий Иванович Емельяновның (рәсемдә) шоферлык стажы 35 елдан артык. Сәүдә базасы автогаражында эшләве дә 24 еллап исәпләнә. Гаҗәеп намуслы, сабыр һәм белемле шоферның коллективта абруе зур. Ерак рейсларга иң җаваплы йөкләр кайтарырга гадәттә Аркадий Ивановичны җибәрәләр һәм аның беркайчан да аны үтәмичә калганы юк. Тагын бер күркәм ягы бар Аркадий Ивановичның: ул яшьләр белән эшли белә. Яңа эш башлаучыларның күбесе беренче киңәшне Емельяновтан ала, аны үзенең остазы дип санаучылар коллективта байтак җыела.

Әнә шулай хөрмәтле эшче, сабыр остаз Аркадий Иванович. Шуның өстенә, аның үрнәк гаилә башлыгы икәнен дә, зур ихтирам белән телгә алалар коллективта.

САННАР һӘМ ФАКТЛАР

1913 елда татар телендә чыккан басмалар саны (дини характердагы әдәбиятны да кертеп) 340 исем тәшкил итте. Хәзер басмаларның саны 203 кә җитте. Уртача тираж 4,9 меңнән 13,7 мең данәгә кадәр җитте.

x x x

Өлкә партия оешмасы составында 46 милләт кешесе бар. Шуларның 47,4 проценты—руслар, 3,3 проценты—чувашлар.

Җитди сөйләшү булды

Күптән түгел Норлат разведка бораулавы идарәсенең партия, профсоюз һәм хуҗалык активы конференциясе булып узды. Анда идарә начальнигы Ю. Г. Мөхәрмәтов һәм профсоюз комитеты председателе Г. Ш. Сөләйманов докладлар белән чыктылар. Отчет чорында, үзгәртеп кору, демократия һәм хәбәрдарлык процессын алга таба үстерә бару елында нефть эзләүчеләр коллективы шактый эш башкарды, план заданиеләрне һәм социалистик йөкләмәләрне үтәүдә күркәм уңышларга иреште.

НУРБ коллективы илебезнең социаль-экономик үсешен тизләтүгә үзләреннән лаеклы өлеш керттеләр.

Фән-техника казанышларын һәм прогрессив технологияне киң куллану 1989 елда тау токымнарын бораулау планын срогыннан алда, 24 декабрьгә үтәргә мөмкинлек бирде. Пландагы 186200 метр урынына 188132 метр тау токымы казылды.

Ел дәвамында иң югары күрсәткечләргә мастерлар М. Н. Хәсәншин, В. В. Фомин, М. Ф. Ананьев, В. А. Трифонов җитәкләгән бригадалар иреште.

Яңа экономик реформа шартларында рационализаторлык хәрәкәте эше яхшырды. Уйлап табучыларның 84 тәкъдиме нәтиҗәсендә 166200 сумлык экономия ясалды.

Ел дәвамында эшчеләр, инженер-техник работниклар арасында предприятиенең хуҗалык исәбенең икенче моделенә, үз-үзеңне аклауга һәм үзфинанслауга күчүе буенча экономик белемнәрне күтәрү дәресләре үткәрелде.

Конференция Норлат разведка бораулавы идарәсе администрациясенең, партркомның, профком һәм комсомол комитетының производство һәм идеология эшендә уңай яклар белән бергә кайбер җитешсезлекләр булуын билгеләп үтте.

Бригада һәм цехлар эшендә техник-экономик күрсәткечләрне яхшыртуда булган мөмкинлекләр тулысынча файдаланылмый. Бораулаганда өч очракта брак җибәрелгән. Скважиналар төзү цехы планын үтәмәде. Узган ел белән чагыштырганда, бер бораулау бригадасына уртача күрсәткеч 110 метрга кимеде. Бораулау һәм вышка монтажлау бригадалары тулысынча эш белән тәэмин ителмәделәр. Хезмәт дисциплинасын бозу очраклары да бетерелмәгән. Торак җитешми. Материалларны, запас частьләрне, ягулык-энергия ресурсларын экономияләү буенча эш тиешенчә куелмаган.

Югарыда әйтелгәннәрдән чыгып, барлык оештыру эшен хезмәт һәм технология дисциплинасын, фән, техника прогрессын тизләтүгә, эшнең сыйфатын һәм эффектлылыгын күтәрүгә, скважина төзелешенең үзкыйммәтен арзанайтуга, тулы хуҗалык исәбе шартларында материалларны, ягулык-энергетика ресурсларын экономияле куллануга юнәлдерергә кирәклеге күрсәтелде. Һәр алдынгы башлангычны, алдынгылар һәм новаторлар тәҗрибәсен производствога кертү, бораулау бригадалары һәм цех эшчеләре арасында планның барлык техник-экономик күрсәткечләрен үтәү буенча социалистик ярышны киңрәк җәелдерү, яңа экономик реформа шартларында 1990 елга кабул ителгән оештыру-техник чараларны үтәү зарурилыгына басым ясалды. Ел дәвамында бораулау бригадаларының һәрберсенең 19 мең метр тау токымы бораулап үтүенә, рационализаторлык эшчәнлеге белән киңрәк шөгыльләнү, барлык скважиналарны үзләштерү бригадаларын бригада подрядына һәм өзлексез эш графигына күчерү, эштә технологик һәм производство дисциплинасы белән бәйле булган тәртип бозулар аркасында авария һәм брак җибәрүне кисәтү проблемалары да күтәрелде.

1990 елда промышленность базасын һәм торак поселокны төзекләндерү буенча эшне дәвам итү, азык-төлек программасын үтәү максатыннан эшләнгән чараларга туры китереп, М. Җәлил исемендәге колхозга шефлык ярдәме күрсәтүне дәвам итәргә карар кылынды.

Доклад буенча фикер алышуда БПО эретеп ябыштыручысы Г. Г. Газизов, ЦОС мастеры Р. К. Сафин, ВМЦ начальнигы М. Б. Мәгъсумов, баш инженерның техника куркыныч с ы з л ы г ы буенча урынбасары И. М. Черкасов, «Теремок» балалар комбинаты мөдире З. Ф. Борзова, геофизиканың баш геологы Н. П. Маринин, «Норлатнефть» НГДУсы начальнигының капиталь төзелеш буенча урынбасары Х.Г. Ильясов, «Татнефть» берләшмәсенең генераль директоры урынбасары Р. Х. Фаткуллин иптәшләр катнаштылар.

Алар ирешелгән хезмәт уңышлары турында сөйләделәр, җитешсезлекләргә тукталдылар, үзләренең тәкъдимнәрен әйттеләр.

И. ИСХАКОВ.

КҮРШЕЛЕК

Без шулай яшибез

Норлат шәһәрендә төрле милләт кешеләре яши. Ләкин милли ыгы-зыгы турында һич ишеткәнем юк. Киресенчә, руслар, татарлар, чувашлар, мордвалар һәм башка халыклар бертугандай тату яшибез. Төк республикабыздан читтә, мәсәлән, әрмән һәм азербайҗан халыклары арасындагы чуалышлар, кан коюга барып җиткән милләтара мөнәсәбәтләр йөрәкне телгәли. Гасырлар буена тату яшәгән, шатлыкларын, кайгыларын бергә уртаклашкан халыклар ни өчен ызгышалар, нәрсә җитми аларга?! Туктагыз, балаларыгызны әрәм итмәгез, дөньяга ятимнәр арттырмагыз, диясе килә.

Без зур йортта төрле милләт кешеләре бергә яшибез. Син рус, син чуваш, син татар дигән сүзне ишеткәнебез юк. Минем күршем чуваш. Лилия Федоровна Михейкина белән 1965 елдан бирле янәшә фатирда яшибез. Күршем медицина хезмәткәре. Шуңа да аңа мөрәҗәгать итүчеләр күп һәм ул берәүне дә ярдәменнән калдырмый. Ә безгә килгәндә, карт пенсионерларның сәламәт көнә сирәк була. Ирем II группа Бөек Ватан сугышы инвалиды. Лилия Федоровна һәркөн кереп хәлебезне белә, кирәкле медицина ярдәмен күрсәтә. Эштән арып кайткан көннәре дә буладыр. Әмма ул һичкайчан аны сиздерми, гел кояштай елмаеп килеп керә, хәлəхвәл сораша.

Күршелек әнә шулай була, диясем килә.

Сөләймановлар гаиләсе.

30 елга якын гомерен балаларга белем һәм тәрбия бирүгә багышлаган укытучының тормыш юлын белүе читен түгел. Чөнки шундый юл сирәк кешегә генә тәтеми. Тормыш юлы тулысынча шатлыклар, уңышлар белән бергә, күңелсезлекләр дә, уңышсызлыклар да сагалый аны.

Әмма Елена Федоровна Зиничева юлдагы киртәләрне җиңел үтә, авырлыклар алдында баш иярга күнекмәгән. Интернат-мәктәптә рус теле һәм әдәбияты укыта ул. Моның өстенә Елена Федоровна мәктәпнең җәмәгать эшләрендә дә актив катнаша. Ул халык контроле группасы члены, агитатор, методик берләшмә җитәкчесе. Иптәш Зиничева сөекле ана, ягымлы хатын да. Тормышның бу тармагы— ана булу, балалар тәрбияләү җиңел генә бирелми кешегә. Ләкин тәҗрибәле укытучы гаилә четреклелекләре алдында каушап калмый, ул аларны сабырлыгы, уңганлыгы белән җиңеп килә.

Елена Федоровна яшьләр остазы да. Рус теле һәм әдәбияты укытучысы хәзер үзе белем бирә торган 5—8 класс балаларында рус теле һәм әдәбиятына мәхәббәт тәрбияләүдә зур эш алып бара.

Бу көннәрдә аның тормышында олы шатлык көтелә. Елена Федоровна Бөтенсоюз халык хуҗалыгы казанышлары күргәзмәсендә катнашачак. Аның дәресләргә хәзерләнгәндәге эшкәртмәләре, рефератлары, альбомнары, фотолардан эшләнгән стендлары иң яхшылардан дип табылган.

Елена Федоровна коллективта абруй казанды. Аны һәркемгә ярдәм итәргә әзер торуы, эчкерсезлек, намуслылыгы өчен яраталар биредә. Шуңа да коллектив аның өлешенә туры килгән бу бәхетне һәркемнеке сыман кабул итә, аңа уңышлар тели.

Җинаятьләр әле бетмәгән

(Район эчке эшләр бүлеге эше турында отчет)

Бүген газета укучылар карамагына эчке эшләр бүлегенең 1989 елгы эше турында отчет тәкъдим итәбез.

СССР Верховный Советының 1989 елның 4 августындагы «Җинаятьчелеккә каршы көрәшне кискен көчәйтү турында»гы карарын үти барып, район эчке эшләр бүлеге партия-совет органнары җитәкчелегендә һәм җәмәгать оешмаларының актив ярдәме белән җинаятьчелеккә һәм тәртип бозуларга каршы көрәш, милициянең материаль-техник коралланыуын ныгыту, аның штатын арттыру буенча шактый эш башкарды.

Әмма бу өлкәдә күп эшләр башкарылуына да карамастан, районда һәм шәһәрдә оператив хәл һәм җәмәгать тәртибе торышы киеренке кала килә. Гомумән, җинаять очраклары узган елгы белән чагыштырганда 212 дән 241 гә җитте. Җинаятьләрне эзләү линиясе буенча җинаятьчелек 109 дан 145 кә үсте, авыр җинаятьләр саны ике тапкырга артты. Кеше үтерү, авыр тән җәрәхәте ясау, көчләү, дәүләт милкен урлау кебек авыр җинаятьләр саны да кимемәде. Фатир басу кебек җинаятьләр үткән елгы дәрәҗәдә калды. Ел дәвамында 24 җинаять, барлык җинаятьләрнең 28,6 проценты ачылмады. Җинаятьләрнең төп сәбәбе эчүчелеккә бәйләнгән. Аларның 49,6 проценты эчкечеләр тарафыннан эшләнгән. Түбән Чаллы авылында Тольяттида эшәүче Георгий Михайлович Николаев үч итеп үтерү нияте белән гражданин Захаровка атты.

Яңа Әлмәт авылында билгесез җинаятьче С. квартирасына кереп аңа авыр тән җәрәхәте ясый, ә тегесе үлә. Кызганычка каршы, җинаять ачылмаган әле.

Яшүсмерләр арасында җинаять эшләү узган елгы дәрәҗәдә калды. Алар тарафыннан 12 җинаять эшләнгән. Әмма балигъ булмаганнар тарафыннан эшләнгән җинаятьләр саны үсә. Ел дәвамында балигъ булмаганнар эше буенча инспекция 21 яшүсмернең беркайда да эшләмичә хокук тәртибе бозуларын ачты. Инспекциядә барлыгы хокук бозган 124 яшүсмер учетта тора.

Район юлларында түзеп тормаслык юл-транспорт фаҗигаләре булды. Алар нәтиҗәсендә 18 кеше үлде, 34 кеше авыр тән җәрәхәте алды. Юл-транспорт фаҗигаләренең төп сәбәбе трассага чыккан шоферларның дисциплинасы түбән булуда, тизлекне нык арттыруларында, юлларның канәгатьләнмәслек булуларында һәм руль артына исерек хәлдә утыруда. Предприятие һәм оешма администрацияләре шоферларның эшенә контрольлекне йомшарткаyнар, аларны рейска чыкканчы һәм рейстан соң беркем дә тикшерми. Нәтиҗәдә эчке эшләр бүлеге работниклары тарафыннан исерек хәлдә транспортны идарә иткән 512 кеше тоткарланды.

БХСС работниклары 40 җинаять ачтылар, шуларның 17 се социалистик милекне урлау, 5се—спекуляция. Шуңа да карамастан, БХСС работниклары бик күп нәрсәләрне эшләп җиткермиләр, сәүдә работниклары тарафыннан яшерелгән товарларны ачу фактлары аеруча аз. Складтан һәм базадан товар сату фактларын ачмыйлар, сатып алучыларны алдаучыларны бик сирәк кисәтәләр.

Районда элек җинаять эшләгән гражданнарның яңадан ук кырын юлга басу фактлары югары дәрәҗәдә кала бирә. Ул 30 процентны тәшкил итә, җинаятьләрнең 20 проценты җәмәгать урыннарында эшләнә. Бигрәк тә Норлат шәһәр Советы, Яңа Әлмәт, Биләр Озеро, Якушкино, Егоркино, Иске Чаллы авыл Советлары территорияләрендә аяныч хәл туа.

Узган елда 117 самогон ясау факты ачылды. Бу вакытта 1248 литр сыра, 70 литр самогон алынды. Ел дәвамында 25 шофер транспорт артына кабаттан исерек килеш утырган өчен җинаять җаваплылыгына тартылды. 19 хроник алкоголик дәвалауга җибәрелде, 763 кеше җәмәгать урыннарына исерек килеш килгән өчен һәм 886 кеше вак хулиганлык эшләгәне һәм җәмәгать тәртибен бозган өчен район эчке эшләр бүлегенә китерелделәр.

Хокук бозу һәм җинаятьләрнең торышына анализ күрсәткәнчә, шикәр заводында, урман промышленносте хуҗалыгында, хуҗалыкара төзелеш оешмасында, «Агропромхимия» берләшмәсендә, автотранспорт предприятиесендә, «Россия», Синдряков исемендәге, XXI партсъезд исемендәге, «Путь к коммунизму», «Родина» колхозларында, «Тәрнәс» совхозында хезмәт дисциплинасы түбән һәм җәмәгать тәртибе начар. Алда телгә алынган хуҗалыкларның җитәкчеләре һәм авыл Советлары башкарма комитетлары җәмәгать тәртибе торышы, хезмәт дисциплинасы мәсьәләләренә нык игътибар бирмиләр, иптәшләр судлары һәм хокук бозулар, җинаятьләр профилактикасы буенча көрәшнең башка формаларын игътибарсыз калдыралар.

Җинаятьләр белән көрәшнең катлаулы һәм күпкырлы булуы һәркемгә мәгълүм. Бу проблема гомумдәүләт эше, ул җәмгыятьнең барлык сәламәт көчләрен туплауны таләп итә.

1990 елда район эчке эшләр бүлегенең личный составы үзенең көчен районда хокук тәртибен ныгыту, җинаятьләргә каршы көрәшне көчәйтү, эш культурасын күтәрү, бүлекнең халык белән элемтәсен ныгыту, үз эшендә җәмәгатьчелеккә таяну кебек мөһим бурычларга юнәлдерәчәк.

Район эчке эшләр бүлеге гражданнарның милиция эшчәнлеген камилләштерү буенча теләкләрен, тәнкыйть-замечаниеләрен безнең бүлеккә яки район газетасына, шулай ук эчке эшләр бүлегенең дежур частена 2—11—25, «02» телефоннары аша хәбәр итүләрен сорыйбыз.

В. ИВАНОВ,
район эчке эшләр бүлеге

БЕР АВТОР ХАТЛАРЫ

Тимурчылар булыша

Тимерлек урта мәктәбенең өлкән класс укучыларыннан тимурчылар командасы төзелде. С. Гурьянова, И. Гурьянова, М. Краснова — команданың иң актив членнары. Алар олы яшьтәге һәм ялгыз кешеләргә ярдәмгә килергә һәрвакыт әзер торалар.

Игелекле

Авылдашыбыз Валентина Григорьевна Савельева үзенең һәркемгә эчкерсез ярдәмгә килергә әзер торуы, мәрхәмәтлелеге белән нәниләргә генә түгел, олыларга да үрнәк булып тора. Тирәбездә шундый намуслы, шәфкатьле кешеләр булуы белән чиксез горурланабыз.

Ике Нина

Безнең авылда Ниналар күп. Әмма мин бүген шуларның икесе —Нина Гурьянова һәм Нина Тимофеева турында сөйләргә телим. Аларны бөтен авыл яхшы белә. Беренчесе —хат ташучы, һәр йортта көтеп алынган кунак. Ул газета-журналларны һәм хатларны вакытында тарата, кирәк вакытта авыл почта бүлекчәсе начальнигын да алмаштыра. Корреспонденцияләрне кабул итеп ала, кирәк җиргә озата.

Ә икенче Нина шат күңелле, намуслы хуҗа. Ул —сатучы, һәм көн саен авылдашларын эш урынында каршылый. Нина декрет ялына чыккач, авыл кешеләре нәрсәнедер югалткандай булдылар. Чөнки аңардан каты сүз ишетмисең, сатып алучылар ихтыяҗын тулы канәгатьләндерергә, кирәк әйберләрне соратып алырга әзер тора ул.

Ике Нина! Сезгә нык сәламәтлек, бәхет тели авылдашларыгыз.

А. ОРЕНБУРОВА,
хәбәрче.

БЕЛДЕРҮЛӘР

«Октябрьскагропромснаб» МТСы базасына авыл хуҗалыгы машиналары буенча склад мөдире (айлык хезмәт хакы 170 сум), төяү-бушату эшләре мастеры (170 сум) кирәк.

Түбәндәге адрес буенча мөрәҗәгать итәргә: Лесоскладская урамы, 1. Телефоннар: 2—29—92, 2—28—93.

x x x

Кооппродторгның барлык кибетләрендә дә 1990 елның январь аена бер талонга 1,5 килограмм исәбеннән шикәр сатыла.

Редактор урынбасары Р. З. АЙЗАТУЛЛИН.

«Дуслык» газетасы атнаның сишәмбе, пәнҗешәмбе, шимбә көннәрендә чыга һәм рус, чуваш телләренә тәрҗемә ителә.

РЕДАКЦИЯНЕҢ АДРЕСЫ: 423000. Норлат шәһәре, К. Маркс урамы, 19. ТЕЛЕФОННАР: редактор—2—12—14, 2—22—81, редактор урынбасары һәм җаваплы секретарь—2—10—44, рус теленә тәрҗемә буенча редактор урынбасары—2—14—16, чуваш теленә тәрҗемә буенча редактор урынбасары—2—15—63, агропромышленность бүлеге—2—22—51, хатлар бүлеге һәм бухгалтерия—2—18—67.

Газетаны Фидания Хәйретдинова җыйды. Асия Моратханова верстка ясады. Клара Бобкова басты. Корректор—Зөлфия Вәлиева.

Нәшрият, полиграфия һәм китап сәүдәсе буенча ТАССР Дәүләт комитетының Октябрьның 50 еллыгы исемендәге Норлат-Октябрь типографиясе.
Күләме—1 басма табак. Заказ 10. Тираж 3.851.