БАРЛЫК ИЛЛӘРНЕҢ ПРОЛЕТАРИЙЛАРЫ, БЕРЛӘШЕГЕЗ!

ДУСЛЫК

КПССның ОКТЯБРЬ РАЙКОМЫ ҺӘМ ХАЛЫК ДЕПУТАТЛАРЫНЫҢ РАЙОН СОВЕТЫ ОРГАНЫ
ОРГАН ОКТЯБРЬСКОГО РАЙКОМА КПСС И РАЙОННОГО СОВЕТА НАРОДНЫХ ДЕПУТАТОВ

Газета 1931 елның июленнән бирле чыга. | №27 (7044) | 3 март, 1990 ел. ШИМБӘ | Бәясе 3 тиен.

Иртәгә, 4 март— РСФСР, ТАССР һәм җирле Советларга сайлаулар көне.

Дәүләт власте органнарына үзгәртеп коруларның алгы сызыгында атларга сәләтле, иң лаеклыларны сайлыйк! Барыгыз да сайлауларга!

КПСС РАЙКОМЫ БЮРОСЫНДА

Сайлауларны оешканлык белән үткәрергә

КПСС райкомы бюросының чираттагы утырышында Мичурин исемендәге колхоз партия комитетының һәм халык депутатларының Урта Камышлы авыл Советы башкарма комитетының республикаларга, җирле Советларга сайлауларга хәзерләнү һәм үткәрү мәсьәләсен тикшерде.

Утырышта башлангыч партия оешмасының һәм авыл Советы башкарма комитетының РСФСР, ТАССР һәм җирле Советларга халык депутатларын сайлауларга хәзерләү һәм аны оешканлык белән үткәрү буенча билгеле оештыру һәм масса-политик эш алып баруы күрсәтеп үтелде. 1989 елның декабрендә бу мәсьәләгә багышлап гомумколхоз партия җыелышы һәм партком утырышы, агымдагы елның январенда авыл Советының сессиясе үткәрелгән, агитколлективлар белән киңәшмәләр уздырылган. Агитаторлар сайлау турында яңа Законны аңлату, депутатлыкка кандидатларның биографияләре белән таныштыру һәм башка мәсьәләләр буенча агитация-масса эше алып баралар. Урта Камышлы авыл Советы буенча 15 округтан 15 кандидат, район Советына ике округтан өч кандидат күрсәтелгән.

Шулар белән беррәттән, оештыру һәм масса-политик эштә җитди кимчелекләр яшәп килә-әле. Партком, бригада партбюролары КПСС Үзәк Комитетының совет халкына Мөрәҗәгатен аңлатуга тиешле әһәмият бирмиләр. Сайлауларда республика һәм район партия оешмасының платформалары хезмәт коллективларында тикшерелмәгән. Бу мәсьәләгә багышлап стена газетасының бер номеры да чыгарылмаган. Лекция пропагандасы канәгатьләнерлек алып барылмый, партия, комсомол һәм экономик белемнәр системасы мөмкинлекләре йомшак файдаланыла. Кандидатларның ышанычлыларын укыту формасы гадәткә кертелмәгән.

Бюро утырышында бу мәсьәлә буенча колхоз парткомы секретаре В.С. Ефремов, Урта Камышлы авыл Советы председателе М. В. Кульметьев, колхоз председателе В.И. Гаврилов һәм башка иптәшләр чыгыш ясадылар.

Бу мәсьәлә буенча кабул ителгән карарда иптәш В. С. Ефремовка, М. В. Кульметьевка булган кимчелекләрне бетерү буенча конкрет чаралар күрү, сайлаучыларга КПСС Үзәк Комитеты Мөрәҗәгатен, өлкә һәм район партия оешмаларының сайлау алды платформаларын җиткерү, җәмәгать оешмаларының игътибарын бу максатка туплау, торак урыны буенча эш системасын яңадан үзгәртеп кору йөкләтелде.

Бюрода сайлауларга хәзерлек буенча район службаларының җитәкчеләре: халык депутатларының район Советы башкарма комитеты секретаре Т. А. Назарова, Чистай ЭТУСының цех начальнигы Х. К. Галиев, райпо председателе урынбасары Һ. Х. Садыйков, шәһәр электр челтәре һәм «Агропромэнерго» начальниклары Ә. И. Камалетдинов һәм А. Н. Румянцев, район финанс бүлеге мөдире Р. Г. Билалов, АТП начальнигы И. М. Вәлиев, район эчке эшләр бүлеге начальнигы В. В. Иванов, халык депутатларының район Советы башкарма комитеты председателе урынбасары А. И. Газизуллин, район Советы башкарма комитетының культура бүлеге мөдире Р. К. Морадыймов, кино челтәре директоры Р.М. Низамов, КПСС райкомының партия-оештыру һәм кадрлар белән эшләү бүлеге мөдире Ф. Ш. Галимов иптәшләрнең информацияләрен тыңлады һәм игътибарга алды.

Бюрода көнкүреш хезмәте күрсәтү район производство идарәсеннән Л. А. Иванованың персональ эше каралды. Бюро учет карточкасына язып каты шелтә бирү турында башлангыч партия оешма карарын көчендә калдырды.

КПСС райкомы бюросы утырышында колхозлар һәм совхозлар, шәһәр предприятиеләре арасында социалистик ярыш йомгаклары һәм башка кайбер мәсьәләләр дә каралды.

Конкурска йомгак ясалды

Үткән ел, газета укучыларга билгеле булганча, «Кемнең йорты яхшырак?». Бөтенсоюз конкурсы игълан ителгән иде. Анда үз йортларыннан, хәзерләүләр конторасы белән килешү нигезендә, елга кимендә 5 мең сумлык, шул исәптән 500 килограмм ит һәм яшелчә сатучы гаиләләр катнаштырыла иде. Күптән түгел ВЛКСМ өлкә комитеты секретариаты һәм потребительләр җәмгыяте союзы идарәсе бу конкурска йомгак ясады.

Ярышта ВЛКСМның Октябрь район комсомол оешмасы җиңүче дип табылды. Яшь гаиләләрне йорт яны хуҗалыкларыннан продукция сатуга массовый катнаштыруга ирешкән район комсомол оешмасына ВЛКСМ Үзәк Комитетының һәм Центросоюзның Мактау дипломы, видеомагнитофон тапшырыла.

Индивидуаль ярышта икенче урынга үткән ел йорт яны участогыннан хәзерләүләр оешмаларына 9738 сумлык, шул исәптән 800 килограмм ит саткан якташыбыз— Яңа Иглайдан Ф. И. Фәйзуллин гаиләсе лаек табылды. Гаиләгә Почет дипломы, бушлай туристик путевка тапшырыла һәм чиратсыз «Урал» мотоциклы сатып алу мөмкинлеге тудырыла. Шул ук авылдан С. З. Бикиев гаиләсе өченче урынны яулады, Почет дипломына, 200 сумлык бүләккә, чиратсыз «Урал» мотоциклы алу хокукына лаек булды.

Бу конкурс быел да дәвам итә. Анда һәр яшь гаилә катнаша ала. Конкурс шартлары турында мәгълүматларны ВЛКСМ райкомыннан белешергә мөмкин.

Р. ХӘСӘНШИН.

ЧАКЫРУ БИЛЕТЫ

ХӨРМӘТЛЕ НОРЛАТЛЫЛАР ҺӘМ ШӘҺӘР КУНАКЛАРЫ!

Сезне «Кышны озату» бәйрәменә чакырабыз. Ул 9 мартта иртәнге 10 сәгатьтә шәһәр стадионында ачыла. Ә шушы көнне иртәнге 8 дән шәһәрнең сәүдә мәйданында район колхозлары һәм совхозлары авыл хуҗалыгы продуктлары белән сәүдә итәчәкләр.

СЕЗНЕ БУ КӨННЕ:

Киң күләмдә пешкән әйберләр, кайнап торган самовардан кайнар чәй, коймак, шашлык һәм башка ризыклар көтә.

Мәйданда бию, төрле уеннар, аттракционнар, уен-көлке;

Күңелле бәйрәм концерты;

Җитезләр һәм кыюлар өчен спорт уеннары оештырылачак.

Яшь йөрәклеләр өчен түбәндәге программа: биек аякта йөрү, капчык киеп йөгерү, бау тарту, атларда чабу, китап аукционы.

Район тормышында беренче тапкыр булачак, сез спорт-әйбер лотереясына «Москвич» автомобиле, суыткыч, авыл хуҗалыгы лотереясына дуңгыз балалары, сарыклар, бозаулар ота алачаксыз. Билетларны райпо һәм ОРСларның барлык кибетләрендә сатып алырга була.

Мәйданда массовиклар, мәзәкчеләр, нидачылар эшләячәк.

Без көлергә, шаярырга яратучыларны бирегә чакырабыз.

АШЫГЫГЫЗ! АШЫГЫГЫЗ! АШЫГЫГЫЗ!

Намуслы хезмәттә

Таныш булыгыз: шәһәр электр челтәренең алдынгы эшчеләре Рәшит Ибраһимович Гайнуллин һәм Идрис Вәлиевич Гатин. Рәшит Ибраһимович —электрик, халыктан кергән заявкаларны вакытында үтәү, электр линияләренә хезмәт күрсәтү кебек вазифасына кергән хезмәтләрне һәрчак тиз һәм сыйфатлы башкара. Тракторчы Идрис Вәлиевич та коллективта икенче елын гына эшләсә дә тәҗрибә, башкару осталыгына ия, шуның өстенә намуслы эшче булуын раслап өлгерде инде.

Л. Шәмсуаров фотосы.

СССР МИНИСТРЛАР СОВЕТЫНДА

СССР Министрлар Советы ял көнен 1990 елның 11 март якшәмбесеннән җомга көнгә—9 мартка күчерергә карар итте.

КИҢӘШЛЕ ЭШ ТАРКАЛМАС

Ел йомгакларына багышланган җыелыш-киңәшмәләрнең ничек узуы ел дәвамында башкарылган эшнең колачы, сыйфаты ни чамалы булуга бәйле. Бу җәһәттән хуҗалыкара төзелеш оешмасы коллективының былтыргы эш нәтиҗәләрен тикшерүгә багышланган җыелышында сөйләрлек сүз күп иде. МСО коллективы үз алдына куелган программаны уңышлы үтәде — генподряд буенча төзү-монтаж эшләре күләме 7 миллион сумнан артып китте. Шуның 6 миллионы диярлек оешманың үз көчләре белән башкарылды. Тагын шунысы бар, һәр ике күрсәткечнең дә аннан алдагы ел нәтиҗәләреннән калкурак булуы куандыра. Төзүчеләр хезмәтенең нәтиҗәлелеген билгели торган күрсәткечләрнең тагын берсе — әзер товар продукциясен заказчыларга тапшыру. Ул яктан башкарылган эш күләме шулай ук 6 миллион сумнан артып китте һәм планга карата 103,5 процент тәшкил итә. Аерым алганда, пландагы 28 урынына 30 объект заказчыларга тапшырылды. Алар арасында Илюткино сигезьеллык мәктәбе, Чулпан участок больницасы кебек мөһим социаль-көнкүреш объектлары, меңнән артык терлек сыешлы абзарлар, ашлык һәм минераль ашлама амбарлары бар. Торак йортларның гомуми мәйданы, бүген-иртәгә ачкычлары тапшырылачак үзебезнең 90 квартиралы йортны да кертеп, 9400 квадрат метрга җитте. Бу 1988 елда сафка кертелгән торак мәйданыннан берьярым тапкыр күбрәк.

Еллык эш нәтиҗәләре 680 мең сум саф табыш бирде.

Күренгәнчә, оешма коллективының ел дәвамында (һәм алай гына да түгел) тырыш хезмәте бушка китмәгән. Оешма председателе Н. Б. Мөлековта үзенең чыгышында ирешелгәннәрнең беренче чиратта коллективның уртак тырышлыгы нәтиҗәсе булуын билгеләп үтте, ташчылар һәм балта осталары, штукатур-буяучылар һәм транспортчылар, башка төр техника иярләүчеләр, измә-бетон ясаучылар һәм кирпеч сугучылар хезмәтенә югары бәя бирде. Соңгылары былтыр оешма тарихында беренче мәртәбә 4 миллион 300 мең данә кирпеч суктылар. Транспортчылар башкарган эш күләме исә 10 миллион тонна-километрдан артып китте.

Уртак нәтиҗә никадәр генә яхшы булмасын, аңа ирешүгә керткән өлеш әлбәттә һәркемнеке дә бер тигез түгел. Шуңа күрә бу җыелышта да бригадалар, участоклар арасында барган ярышның җиңүчеләре, алдынгылары билгеләп үтелде. Ташчылар һәм монтажчылар арасында бу юлы соңгы квартал планын 148 процентка үтәгән Рөстәм Хәсәншин егетләре алга чыкты. Тиз дә, сыйфатлы да эшләүче, шул ук вакытта «акчалы» монтаж операцияләрен башкаручы осталар алар. Ә штукатур-буяучылар ярышында беренчелек Тамара Ишкальдина җитәкләгән бригадага бирелде. Дөресен генә әйткәндә, бу юлы аларны чын-чынлап осталыклары, эшләренең сыйфаты яхшы булуы алга чыгарды. Үзебезнең йортта ул бригада кызлары кулы тигән бүлмәләр әллә каян аерылып торалар. Балта осталары арасында алдынгыны билгеләгәндә комиссия Виктор Кузьмин белән Раил Гәрәев егетләренең кайсына өстенлек бирергә белмәде һәм икесен дә җиңүче дип табарга мәҗбүр булды. Участоклар ярышында инде икенче мәртәбә беренчелекне яшь прораб Сергей Борзов участогы алды. Механизаторлар, шоферлар арасында да ярыш алдынгылары билгеләнде. Автокранчылардан беренчелек Иван Чеботарев, үзбушаткыч машиналарда эшләүчеләр арасында Сөләйман Шәһидуллин, тракторчылардан Виктор Иванович Моисеев бригадаларына бирелде. Индивидуаль ярышта беренчелекне план үтәлешен 254 процентка җиткергән КамАЗ шоферы Иван Исаев, экскаваторчылардан Дамир Мостафин, кранчы Лидия Константинова һәм ягулык ташу машинасы шоферы Рәшит Мостафин алдылар.

Җиңүчеләргә акчалата премияләр тапшырылды. Иң лаеклыларны коллектив оешманың мактау тактасына тәкъдим итте. Әмма алдынгыларга күрсәтелгән хөрмәт болар белән генә чикләнмәгән шикелле, тырыш хезмәткә әтәрүче стимуллар да байтак. Җыелышта чыгыш ясаган баш бухгалтер Р. Әхмәтов, мәсәлән, еллык керемнең, нәрсәләрдән җыелуына гына түгел, аның кайларга сарыф ителгәнлеген дә бәйнә-бәйнә аңлатып бирде. Аларның күзгә күренеп торганнары — 90 квартиралы торак йорт һәм котельня. Халык кышта ук куандырды — аларның икесен дә көтеп алды, икенчесе исә бу төзүчеләр микрорайонында яшәүчеләрдән быел квартираларда салкын дип зарланучылар булмады дияргә дә мөмкин. Шуңа да бу җыелышның бер бизәге — шул котельняны сафка кертү өчен барган киеренке көрәштә аеруча тырышлык күрсәткән алдынгыларга кыйммәтле бүләкләр тапшыру булды.

Үзебезнең табыш исәбенә башкарыла торган тагын бер мөһим эшебез — ул тимер-бетон эшләнмәләр заводы. Быел аны сынау стадиясенә җиткерү бурычы куелды. Әмма анда эшләячәк кешеләр турында бүгеннән үк кайгырту күрелә инде. Заводның административ-көнкүреш бинасында хәзер отделка эшләре бара һәм анда төзүчеләр өчен ашханә, бар уңайлыклары белән сәламәтләндерү комплексы булдыру бурычы куелды. Ә 547 нче ПМК ның элекке контора бинасында төзелгән шундый комплекс 8 мартка ачылырга тиеш. Шундый ук комплекс 1 нче ПМК базасында да корыла.

Эшчеләрнең туклануын оештыру да проблема булудан туктады. 1 нче ПМК базасында төшке аш мәсьәләсе күптән хәл ителгән иде инде, быел 547 нче ПМК да да ул эш җайга салынды: ераграк торучылар арзан гына бәягә кайнар аш ашап чыга алалар. Ә үзебезнең ашханә ачылгач, андый мөмкинлек тагын да артачак, әлбәттә. Анысына оешманың үз ярдәмче хуҗалыгын оештыру да булышачак. Дөрес, аренда договоры нигезендә моңа кадәр дә терлек симертеп һәр гаиләгә ит мәсьәләсендә азрак булышлык иттек. Ә марттан ит комбинаты белән уртакка үз цехыбызны ачарга торабыз.

Күренгәнчә, оешмада хезмәт кешесе турында кайгыртучанлык күрү буенча башкарылган эш шактый. Әмма сер түгел, әле бу җәһәттән кул җитмәгән мәсьәләләр дә байтак. Беренчедән, төзүче хезмәте иң авырларның берсе булып кала бирә. Сүз саен аларны маклаулы һөнәр ияләре дип язсалар да, ташчының кышкы салкында да, көзге яңгырда да ачык һавада эшләве турында искә алучы сирәк. Ә шул ук вакытта аларга бирелә торган чираттагы ял — иң минималь. Шуны истә тотып һәм мөмкинлекләребезне барлаганнан соң, стаж өчен бирелә торган өстәмә ялны оешмада ун елдан күбрәк эшләгәннәргә 5 көнгә җиткерергә булдык. Пенсиягә киткәндә үзебез билгеләгән пособиене дә егерме ел эшләп чыкканнарга биш айлык пенсия суммасында бирергә дип килештек. Тагын да табышлырак эшли башлаган саен, анысының күләме әле тагын да артачак билгеле.

Ә табышның арту чыганаклары күптөрле. Һәм шулар арасында иң мөһиме — тагын да яхшырак эшләү. Дөрес, материаль-техник тәэмин ителеш начарайган шартларда анысы бермә-бер кыенлаша. Шул ук вакытта үзебезнең дә кул җитмәгән нәрсәләр аз түгел. Кайбер мөһим объектлар буенча заказчылар алдында бурычлы калганбыз икән, монда җитмәүчелекне генә сәбәп итеп куярга җыенмыйбыз. Кайчагында оешмаганлыгыбыз, кайбер җаваплы белгечләрнең җаваплылыгы җитмәү дә коллектив эшенә аяк чала. Шуңа күрә дә җыелышта җитешсезлекләр, алардан котылу юллары турында ачыктан-ачык сөйләшү булды. Шунысы куанычлы, эшчеләр күп кенә эшлекле тәкъдимнәр керттеләр. Техниканың файдалану коэффициентын күтәрү, ягулык-майлау материалларын янга калдыру, башка төр чыгымнарны киметү буенча әйтелгән фикерләр аеруча игътибарга алырлык иде. Эшче көчләрне урнаштыруда да файдаланылмаган мөмкинлекләребез барлыгы ачыкланды. Ә быел алда торган бурычларның тагын да катлаулы булуын искә алсак, соңгылары аеруча әһәмиятле. Быел файдалануга бирелергә тиешле торак йортларның мәйданы гына да 8 мең квадрат метрдан артып китә. Алар арасында сөтмай комбинаты, урман промышленносте хуҗалыгы, шәһәр Советы йортлары, гостиница, Аксумла һәм Колбай Мораса клублары һәм башка мөһим объектлар бар.

Кыскасы, былтыргы эшкә йомгак ясау өчен җыелган киңәшмә яңа елга алдыбызга куелган бурычларны ничек нәтиҗәлерәк хәл итү турында эшлекле сөйләшү дә булды. Ә киңәшле эш таркалмас, диләр.

Р. ГЫЙЛЬМЕТДИНОВ,
МСОның кадрлар бүлеге начальнигы.

Волгоградта яшәүче пенсионер, РСФСРның атказанган машина төзүчесе, егермеләп уйлап табу авторы Ю. Г. Лущук кызыклы эштән башка яши алмый. Аның соңгы яңалыгы — юл һәм башка өслекләрне чистарту җайланмасы «универсаль себерке».

Рәсемдә: Т-25 тракторына Ю. Г. Лущук җайланмасы беркетелеп шулай эшли.

Барган идем фермаларга...

Үзем гомер буе эшләгән фермага туган өемә килгән кебек киләм. Хуш исле силос, тирес исе дә кадерле миңа.

Әнә бүген дә төшке савым вакытына килдем бирегә. Ишекне ачып җибәрүгә, таныш ис килеп бәрелде. Терлекчеләр малларга азыкны таратып чыкканнар, ә тегеләре мышный-мышный ашыйлар, бернәрсәдә гамьнәре юк. Хәтта савучылар җиленнәрен юганга да игътибар итмәделәр.

Яшь таналар савучы Роза Билалова янына узам. Хәл-әхвәлләрен сорашам. Роза үз группасындагы сыерлардан көн саен 12 шәр килограмм сөт савып колхоз күләмендә беренче урында бара икән. Хәер, ул яшь бозаулар караганда да беренчелекне бирмәде.

Әнә шулай үткән ел савучылар арасындагы социалистик ярышта гел беренчелекне үзендә тоткан Әлфия Миннехәерова сыерлары янында мәш килә. Коммунист савучы әлегә икенче урында, һәр сыердан 10 килограмм сөт сава. Чирек гасыр савучы булып эшләүче Рокия Мөхетдинова да алдынгылардан калышмый: аның группасында тәүлеклек савым 10 ар килограмм.

Мөхетдиновлар турында аерым әйтеп китәсем килә. Ул — терлекчеләр гаиләсе. Рокиянең ире Хәйдәр Мөхетдинов фермада оператор. Кызлары Гүзәлия белән Талия дә әти-әниләре эзеннән киткәннәр, аларның икесе дә савучы.

Колхозда гаиләләре белән эшләүчеләр байтак безнең. Ирле-хатынлы Хәлиуллиннар. Берсе терлекче, икенчесе сыер савучы. Икесе дә уңган, мактауга лаек алар. Әнвәр Гафиятуллин гаиләсе. Алар хатыны белән бергә фермага киләләр, ә җәен берсе тракторга утыра, икенчесе колхоз хезмәтчәннәрен тәмле ашлар белән сыйлый.

Барган аяк һәр савучы, терлекче белән сөйләшеп чыктым. Һич нәрсәгә мохтаҗлыклары юк аларның. Исәнлектә эшләргә генә кала.

Профилакторийларда да эшләр әйбәт бара. Хәер, Әлфия Йосыповага таныш инде ул эш. Тәҗрибәгә бай бозау караучы үзе кебек уңган Әминә Кәлимуллина белән, иңгә-иң куеп эшли. Терлекчеләрнең хезмәте һәртөрле мактауга лаек. Алар яшь бозаулардан 800 әр грамм тәүлеклек үсеш алалар.

Сыер савучылар, бозау караучылар һәм башка мал үстерүчеләр хезмәтендә ирешкән уңышлар да азык белән тәэмин итүчеләрнең өлеше зур. Чирек гасыр гомерен терлекчелектә эшләүгә биргән Касыйм Гатин малларны нинди һава шартларында да азыксыз калдырмый.

Колхозның товарлыклы-сөтчелек фермасына яшь белгеч Гәрәй Гатауллин җитәкчелек итә. Тырыш, үз дигәненә омтылучан җитәкче коллективны туплый алган. Савучылар, терлек караучылар бергә-бергә тырышып эшлиләр.

Үзең хезмәт итеп лаеклы ялга киткән коллектив якын икән ул. Гел барып хәлләрен белеп торасы килә. Фермада да көтеп, шатланып каршы алалар үземне. Ә мин, үз чиратымда, барган саен хезмәттәшләремнең уңышларына сөенеп кайтам. Алар бит илебезнең Азык-төлек программасын тормышка ашыруга үзләреннән өлеш кертәләр. Хезмәтчәннәргә эшләрендә зур уңышлар телисе килә.

З. КӘРИМОВА,
Ульянов исемендәге колхоз.

ГДР. Югары уңыш һәм экология, кеше сәламәтлеге — Лейпциг шәһәрендәге фәнни-тикшерену институты эшчәнлегендәге приоритет проблемалар әнә шулар. Хезмәткәрләр минераль ашламаларны рациональ куллану, авыл хуҗалыгы культураларын авырулардан химик саклау чараларын өйрәнәләр.

Рәсемдә: институт фитотроноидында җәйге кояшлы көн.

Чын күңелдән сезнең янда

«Бер кайтасы иде
туган якка
Яланаяк йөргән
чакларга».

Туган якны сагыну турында җыр агыла. Бу моң чишмәсе залдагы халыкны әкрен генә моңландыра, хыялга чумыра. Кемдер бәбкәләр куып йөргән бала чагын, кайсыдыр мәктәп елларын, ә кемдер яшьлек хатирәләрен уеннан уздыра. Болар бит барысы да туган якта... Әнә ич, кайчандыр шул авылда туып үскән, хәзер район үзәгеннән кунакка гына кайтып йөрүчеләр бу турыда бер дә онытмыйлар. Алар өчен туган авыл изге. Авылдашлары игътибарына зур концерт хәзерләүләре моның бер дәлиле булып тора. Бу кичә бикколлылар күңеленә хуш килерлек бәйрәм, һәм шуның белән бергә колхоз тарихы битләрен карап чыгу көне булды. Бүгенге көннәр колхоз өчен ике туган көнне берләштергән вакытлар тирәсенә туры килде. Беренчесе: 60 ел элек илкүләм колхозлашу еллары шаукымында хәзерге «Таң» колхозына нигез салына. Бу елда «Биккол Таңы» авыл хуҗалыгы артеле оеша. Ә икенчесе — былтыр авылның «Таң» колхозы исемен яңадан кайтаруы.

Иң беренче оешкан артельгә бары 11 хуҗалык керә, анда барлыгы 5 ат һәм биш баш сыер, 60 гектар җир була. Беренче елны ук һәр гектардан 12 центнер уңыш алына.

Хезмәте, шәхси тормышы белән халык авылның тарихын үзе төзи. Анда уңай яклары белән кереп калган һәм киләчәктә калачак кешеләр кичәгә аерым чакырылганнар иде. Алар «Биккол Таңы»ның унберенче артельчыларыннан берсе Миннехан бабай Галимов, сугыш елларында авыл Советы председателе булып торган Рәкыйбә апа Хәйбуллина, колхозда күп еллар буе бригадир булып эшләгән Вәгыйзь Бадыгин, колхозның хөрмәтле комбайнчысы, арендасы звеносы җитәкчесе Вәзир Хәлиуллин, гомер буе фермада тырышып хезмәт куйган Шакирҗан Сөләйманов, «Атказанган колхозчы», «Колхоз ветераны» исемнәренә лаек булучылар Нурихамал апа Гаязова һәм Гамбәр апа Әхмәтшина, тәүге тапкыр мәктәп бусагасыннан каршы алган һәм белем дөньясына алып кергән укытучылар, мәктәпне тәмамлагач машина руле артына утырып хәзер дә иң алдынгы сафтагы Ильяс Яруллин һәм башка бик күп колхозчылар, хезмәткәрләр иде. Хәер, бу көнне бик аз кеше өйдә калгандыр. Чөнки бирегә һәркем чакырылган. Һәм аларның һәркайсына карата җылы сүзләр, иң изге теләкләр әйтелде, һәр башкарылган җыр, бию, шигырь чын күңелдән алар өчен яңгырады.

Биккол халкы җырга да, биюгә дә хирыс халык. Биредә җыр халык моңы дәвам итә, буыннан-буынга күчә килә. «Чын күңелдән» кичәсен оештыручылар туганнан туган Әлфия Гобәйдуллина һәм Разия Садретдинова да кечкенәдән авыл сәхнәсенең серләрен белеп үстеләр. Алар авылның элеккеге укытучылары (хәзер беренчесе КПСС райкомында учет бүлегендә статист, икенчесе РОНО методисты) — үзләре гармунчы да, җырчы да. Шуңа күрә бу кичтә сәхнәдә янә бергә булулары яшьлеккә кайтып килү булып та тоелгандыр.

Өлкән буын татар халкының җәүһәрләрен яшьләргә җиткерә, күңеленә сеңдерә бара. Рафаэль абый Гәрәевнең «Керим әле урманнарга», «Сакмар» җырлары шуңа дәлил булды. Ул озак еллар буе колхозда җаваплы урында эшләде. Хәзерге вакытта 53 нче төзү-монтаж идарәсендә балта остасы булып эшли. Рафаэль абыйга 50 яшь булуга карамастан, ул үзенең моңлы тавышын әле югалтмаган.

НУРБ шоферы Әхәт Әхмәтшин белән ремонт-төзелеш участогы ташчысы Халит Шәкүров кичләрен авылда гармун уйнап, бергә җырлап үскән яшьтәшләр. Шул хатирәләрне искә төшереп Х. Шәкүров гармунда уйнады, ә Ә. Әхмәтшин яшьлектә күңеленә сеңеп калган «Көтәм», «Кайтырсың әле», «Сагынуга дәва юк икән» җырларын башкарды.

Әйе, бу яклар җыр-моңга, җырчыларга бай. Шулар арасында туган төбәгенең мәшһүр җырчысына әйләнеп, халык моңының тынмас чишмәсенә әверелүчеләр дә бар. Шуларның берсе — Сания Котдусова. Ул бүген дә үзенең җырлары белән авылдашларының үзәкләрен өзәрлек итеп, моң дәрьясына чумырып китте. Бөтенроссия конкурсы лауреаты Сания апа үз талантын оныкларына кадәр сеңдергән, аның улының кызы Энҗе бу кичәдә моны дәлилләде. Талантларның буыннан-буынга күчүе турында тагын бер мисал: Ә. Гобәйдуллинаның 3 класста укучы улы Русланның башкарган ике җыры тамашачылар күңеленә аеруча якын булды.

Авыл халкы арасында биючеләр дә күп. «Белем» җәмгыятенең җаваплы секретаре Рәүхия Шәрәпова коштай җилкенеп сәхнәдә татар кызы, рус кызы, яшьләр биюләрен авылдашлары хөрмәтенә багышлады.

Кичәгә районның үзешчән композиторы Сабит Миннеханов та килгән иде. Аның моңлы җырларын тамашачылар бик җылы кабул иттеләр.

Гомер буе шул колхозда бил бөккән, шунда исәнлеген югалткан, шул җирдән башка үзен күз алдына да китерә алмаган авыл халкы да рәхмәт белдерде. Әлбәттә бу көн алар күңелендә онытылмаслык истәлек булып калыр.

Соңгы сүз итеп шуны әйтәсе килә: бу кичәне дәвам итәсе, традициягә әйләндерәсе иде. Бигрәк тә, концертлар, мондый кичәләр сирәк була бит. Ни хәл итәсең, авылның үзендә концерт куярлык яшьләр бармак белән генә санарлык бит. Шуңа күрә авылны сагынып кайтучы һәвәскәрләр буш вакытта моны үз өсләренә алсалар культураны үстерүгә дә бер этәреш булыр иде.

Ф. ГАЛИМОВА.

Арендачы Фадеев

Иван Георгиевич Фадеев — азык культуралары игү буенча аренда звеносы члены. Звено составындагы механизаторлар үткән ел яңача эшләп мал азыгын аннан алдагы еллар белән чагыштырганда күпкә мул тупладылар. Кукуруз, гектардан 380 центнер, ә сугарулы мәйданнар 309 центнер яшел масса уңышы бирде. Николай Климович Алексеев җитәкләгән бу звено механизаторлары башка төр культуралардан да, алдагы ел белән чагыштырганда, уңышны мул үстерде. Шуңа совхоз быел кышлату чорын җитәрлек күләмдә азык белән үткәрә, продуктлылыкны күтәрә бару өчен тырыша. Бу уңышларга ирешүгә комсомолец Фадеевның да сизелерлек өлеше керде.

Иван Георгиевич — сугышчы-интернационалист. Хәрби хезмәт срогын тутырып кайткач Т-70 тракторына утырды. Хезмәтен күңел биреп башкара. Шуңа аренда звеносы членнары арасында да, тулаем хуҗалыкта да ихтирамга лаек яшьләрнең берсе.

Рәсемдә: «Мамык» совхозы механизаторы, тракторчы И. Г. Фадеев.

ТАБИГАТЬ САФЛЫГЫ — КЕШЕ СӘЛАМӘТЛЕГЕ

Чирмешәнгә ниләр ага

Районда табигатьне саклау буенча дәүләт комитеты оешты. Аның баш инспекторы итеп Рәшит Сәлимович Гафуров билгеләнде. Комитет экология мәсьәләләре белән шөгыльләнәчәк, табигатькә куркыныч янаган нокталарны ачыклаячак. Шул тикшерүләрнең берсе турында язма безнең газетада басыла.

Октябрь районының дуңгызлар симертү буенча хуҗалыкара берләшмәсендә чистарту корылмалары булмавы безнең яшәешкә зур куркыныч тудыра. Бу хакта күптән сөйләнсә, язылса да алга таба эш алып баручы юк. Әлбәттә, мондый факт тирә-юньдә үз эзен калдыра. Чистарту корылмасы булмау сәбәпле комплекс белән Зур Чирмешән елгасы арасында тиреснең гаять зур массасы җыелган. Аның яңгыр сулары һәм язгы ташулар белән бергә елгага агып төшү куркынычы зур.

Хәзерге вакытта комплекстан һәр көнне 300—400 тонна тирес һәм тирес сыекчасы ага. Ул үз җаена агып тирес саклагычка җыела. Без тикшергән көнне тирес саклагычның бөтен сыешлыклары тулган иде, шуңа карамастан, тиресне чәчүлек җирләргә чыгару эше алып барылмый.

Зур Чирмешән елгасын пычратуны кичекмәстән туктатырга кирәк. Шул максат белән табигатьне саклау буенча дәүләт комитеты түбәндәге чаралар үткәрергә тәкъдим итә:

1. тирес саклагычка тирес сыекчасы килүне вакытлыча туктатырга;
2. ашыгыч рәвештә тирес саклагычны чистарту эшләрен башларга;
3. типовой проект белән каралган, ягъни тиресне каты һәм сыек фракцияләргә аерырга мөмкинлек бирә торган икенче чират чистарту корылмалары төзи башлауны тизләтергә кирәк.

Алда язылган мәгълүматлар турында АПО председателе Х. Х. Гатин һәм халык депутатларының район Советы башкарма комитеты председателе В. В. Богатиковка хәбәр ителде.

Әйтергә кирәк, АПОның капиталь төзелеш бүлеге, чистарту корылмасы, төзү буенча, смета документациясе хәзерли башлады.

Күптән түгел комитет комплекста тагын булды. Хәзерге вакытта тирес чыгару эшләре башланган, ләкин сизелерлек дәрәҗәдә түгел. Әлбәттә, эш тизләтелмәсә, Чирмешәнгә тирес агу бөтен көченә дәвам итәчәк. Елганы пычрату куркынычын булдырмау өчен, тирес чыгаруны яз җиткәнче тәгәлләргә кирәк. Бу бит безнең районга гына түгел, тулаем регионга фаҗига китерә.

Экологик грамотасызлык

Мине бу мәкаләне язарга Н. Сидорованың газетада 1990 елның 22 февраль санында басылган «Һәммәбез өчен кирәкле хезмәт» дигән мәкаләсе мәҗбүр итте. Мин аннан шәһәрнең чүп ташлау урыны күптармаклы производство предприятиесе (МПП) карамагында икәнлеген белдем. Минем карашка, мәкалә авторы барысын да ал да гөл итеп күрсәткән, ә мин моның киресен сөйләргә телим.

1989 елның маенда пионерлар Кондырча елгасында балыкларның үлүе турында чаң сукканнар иде. Аның нәтиҗәләрен район газетасы да язып чыкты. Фаҗиганең сәбәбе итеп шәһәр предприятиеләреннән аккан суларны күрсәткәннәр иде. Ә бит ул сулар элек тә акты һәм хәзер дә шунда ук ага, әмма балыклар үзләрен «яхшы» хис итәләр. Ә мин ул трагедиянең төп сәбәбе итеп шәһәр чүп ташлагычта дип уйлыйм. Чөнки бер плотина җимерелеп, аның сулары Кондырчага аккан иде.

Бу хәл май аенда булды һәм «Сельхозхимия»нең фильтр кырында эшләүче хезмәткәрләр аның шаһитлары булдылар. Кондырча суын ярты Норлат һәм аның тирәсенә урнашкан авылларның халкы эчә бит.

Моннан тыш чүп-чар түгү урыны һаваны да боза. Еш кына шәһәрнең төньяк-көнчыгышында тәмсез исле кара төтен баганалары Норлат өстенә килә. Бусы да бит МПП службасы эше. Аңардан безнең нефтьчеләребез дә калышмыйлар. Промыселлардан күтәрелгән кара төтен безнең горизонтта гадәти хәл.

Озакламый яз — елның иң матур вакыты. Әмма безгә суларга һава җитмәячәк. Колхоз кырларында хуҗасызлык эзләрен бетерү өчен салам яндыра башлаячаклар. Хәер, безнең һәркайсыбыз участоклардагы чүп-чарны яндырырга керешә. Ә бит органик калдыклар черегәннән соң бик яхшы ашлама, күбебез моны уйламый. Ә юл читләрендә, ерганакларда күпме ашлама ятканын кем уйлап чыгарган? Бер сүз белән әйткәндә, һәр җирдә экологик грамотасызлык яши. Ә бу — безнең сәламәтлегебез дошманы. Һәм менә мин газета аша экологик укулар башларга тәкъдим кертәм. Әлегә газета бу темага мәкаләләрне аз бирә, экологик проблеманы күтәрми. МПП, НГДУ, НУРБ, санэпидстанция, прокуратура, табигатьне саклау җәмгыяте һәм безнең җитәкчеләребез бу турыда нәрсәләр уйлыйлар икән? Әнә шуны бик беләсе килә.

В. ТИХОНОВ,
ремонт-техник предприятие слесаре.

Язгы көннең дәррәү
булып
Күтәрелгән чаклары
Менә-менә кабыныр төсле
Боз өсте учаклары.

Учаклар озата китәр
Кыш малае—бозларны
Уттан түгел, яздан бугай
Чәчәк кебек алсуланган
Бит алмасы кызларның.

С. Казакова фотоэтюды.

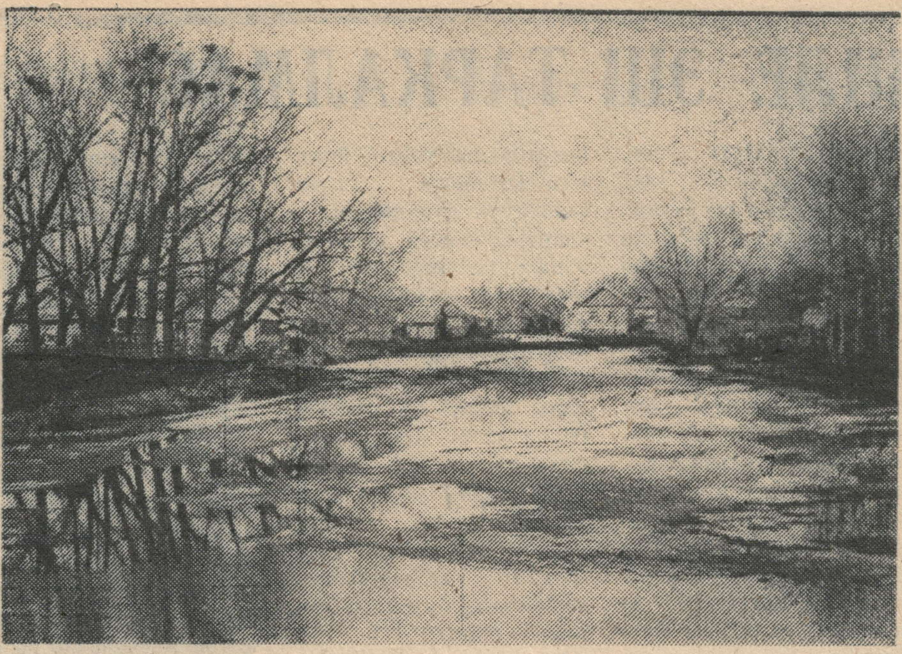

Касыйм Исмәгыйлевич ИДРИСОВ

1990 елның 23 февралендә 77 яшендә республика билгеләмәсендәге персональ пенсионер, РСФСРның атказанган зоотехнигы, 1946 елдан КПСС члены Касыйм Исмәгыйль улы Идрисов вафат булды.

Касыйм Исмәгыйлевич хезмәт юлын 1936 елда Казан зооветеринария институтын тәмамлагач Көнбатыш Себер краенда район җир бүлегенең өлкән зоотехнигы булып башлый.

1939 елдан К. И. Идрисов, Кызыл Армия сафларында хезмәт иткәннән соң, 1941 елның октябренә кадәр Татарстан АССРның 1 нче Май» районының җир бүлегендә өлкән зоотехник булып эшли.

Касыйм Исмәгыйлевич Бөек Ватан сугышында катнаша, кавалерия полкының взвод командиры була. Җитди яра алганнан соң инвалидлыкка чыга. Ул 1943 елдан үзенең хезмәт эшчәнлеген дәвам иттерә.

К. И. Идрисов 1944 елдан башлап Октябрь районында эшли һәм үзенең 25 ел хезмәт эшчәнлеген шунда бирә. 17 ел Октябрь районы башкарма комитетының район авыл хуҗалыгы бүлегендә баш зоотехник булып эшли.

1961 елдан 1969 елга кадәр, лаеклы ялга киткәнче, «Дружба» (хәзерге Хафизов исемендәге колхоз) колхозында баш зоотехник була. Касыйм Исмәгыйлевич үз гомерен терлекчелекне үстерүгә бирә, югары квалификацияле белгеч булып җитешә. Ул тормышындагы иң мөһим эш итеп хезмәтне ала, иптәшләре аның эшлеклелек сыйфатларын югары бәялиләр, ул кешеләрне үзенә җәлеп итә белде.

Иптәш К. И. Идрисов тормышны, хезмәтне яратуы, тыйнаклыгы, таләпчәнлеге, принципиальлеге белән аерылып торды.

К. И. Идрисовның батырлыгы һәм хезмәтләре Ватаныбызның югары бүләкләре белән билгеләп үтелде. Ул Хезмәт Кызыл Байрагы, 1 дәрәҗә Ватан сугышы орденнары, «Батырлык өчен» һәм башка бик күп медальләргә лаек булды.

К. И. Идрисов актив тормыш позициясендәге кеше иде. Үзенең соңгы көненә кадәр коллектив белән элемтәне өзмәде, яшьләрнең киңәшчесе һәм остазы булды.

Кеше, коммунист, тыйнак иптәш К. И. Идрисов турындагы истәлек безнең йөрәкләрдә озак сакланыр.

Х. Х. Морадыймов, Ә. В. Мөлеков, А. А. Коростелев, В. В. Богатиков, Ф. М. Галимов, Ф. Ш. Галимов, В. В. Иванов, Л. Н. Газизуллина, В. Ю. Полуян, Х. Х. Гатин, А. И. Газизуллин, Г. Ш. Нургалиев, Т.А.Назарова, М. М. Хуҗин, А. Г. Ишкинеев, Х. Н. Атауллин, Л. С. Алексеева, Т. Н. Васильева, И. И. Петров, Г. К. Гыйматдинов, В. В. Казаков, И. И. Мөхәммәтҗанов, М. И. Җәлалов, В. Х. Шәйхетдинов.

Соңгы көннәр почтасыннан

Яшә, авылым

Югары Норлат авылы культура йортына халык агыла. Бүген анда кичә булачак, укучы балалар һәм авыл яшьләре концерт күрсәтәчәк. Бу хәбәрне халык иртәдән үк ишеткән иде инде. Шуңа да кичке эңгер-меңгер башлану белән, авыл урамнары шат авазлар белән тулды.

Авылыбызда талантлар юк түгел бит. Концертның иң элек нәниләр башлады. Алар биеделәр, җырладылар, шигырьләр сөйләделәр. Кечкенәләрне олылар алмаштырды. Миләүшә Төхфәтуллина җырлавы һәркемгә ошады. Шуңа да аны сәхнәгә кат-кат чыгардылар. Аның гармунчысы да Ринат Мифтахов бик оста шул.

Бу кичне концертның көзгесе Рамил Хаҗиморатов булды. Тәбәнәк буйлы, бик шаян һәм тапкыр бу егетне халык үз итте. Ул гармунда уйный, өздереп җырлый, биюче егетләргә көч бирергә дә онытмый: аратирә сызгырып күңелләрен күтәреп тора. Аны карап утырган олы яшьтәге апа-абыйларның күзләренә яшь килде. Шулай булмый ни, аның әтисе Шамил Хаҗиморатов дөньядан бик яшьли китте. Ә Рамил ул үлгәндә берничә көнлек сабый иде. Ә хәзер, күрегез, әнисенә булышчы булып үсеп килә.

Бу концертны карагач, шуны әйтәсе килә: авылыбызның киләчәге якты, өметле, ышанычлы. Культура йорты пыскып янмыйча, дөрләп торачак. Болай булса, яшәячәк авылым.

М. САБИРОВА.

Радио сөйләми

«Төрнәс» совхозының беренче бригадасы халкы айдан артык инде радио тыңларга тилмерә. Кайдадыр линия өзелгән, ә шуны ялгап куючы юк. Үзебезнең почта бүлегенә хәбәр иттек, файдасы булмады.

Элегрәк «Төрнәс» совхозында монтер Владимир Чудаков эшли иде. Хәзер ул авырый, аның эшен башкаручы юк. Ә менә Мамык радиоузелы моның белән нигә кызыксынмый икән? Радио өчен ай саен акча түләтәләр, аның эшләве белән кызыксынмыйлар.

Түләү зур түгел, ә менә эшләмәве кәефне боза.

Г. ФӘТХЕТДИНОВ.
«Төрнәс» совхозының 1 нче бригадасы.

Әллә «Морж»лар клубы ачаргамы?

Без, Куйбышев урамының 94 а һәм 96 а йортларында яшәүчеләр, сиңа мөрәҗәгать итәргә булдык, «Чемет» дус. Хәл шуннан гыйбарәт, ягу сезоны башланганнан бирле, без өч тапкыр зур салкыннар кичердек. Безнең өйләр ягылмады. Өйләргә җылы бирүче хәзерләүләр конторасы котельнясында ягулык булмауга сылтадылар бу хәлне. Ни өчендер, аларның ягулыклары нәкъ ял көннәрендә бетә дә куя. Кемдер хәзерләүләр конторасы директоры һәм аның хезмәткәрләре җылылык белән тәэмин итүдә өзеклекне сизмәсеннәр дип шулай эшлиме икән әллә? Соңгы тапкыр 17 февральдән алып 19 ына кадәр балалар белән ягылмаган өйләрдә утырдык. Фатирлардагы җылылык алты градустан артмады.

Шәһәребездә «Морж»лар клубы юклыгы кызганыч, билгеле. Булса, безнең кебекләргә анда йөрүе бер дә читен булмас иде. Чөнки бит безнең салкынга чыныгуыбыз җиткән дип исәплибез. Озакламый яз җитә. Узган еллар тәҗрибәсе буенча, безнең фатирларда җылылык бирү туктатылачак. Ул ел саен башка микрорайоннардагыга караганда иртәрәк туктый.

«Чемет» дус! Бәлки, син безгә булышырсың.

Ихтирам белән укучыларың: Кавкаевлар, Колмөхәммәтовлар һәм тагын 11 имза.

ГАЗЕТАДА БАСЫЛМАСА ДА...

Сыйфат һәм тагын бер кат сыйфат

Норлат-Октябрь райпосы азык комбинатында эшләнгән колбасаларның сыйфатсызлыгыннан зарланган хатлар редакциягә әледән-әле кереп тора. Бүген газета укучыларны шуларның тагын берсе белән таныштырабыз.

«Азык комбинаты кайчан сасыган колбаса чыгарудан туктар икән? Ә бит эшче көнозын эшләсә дә, аның 1 килограмм бәясе кадәр акча алмый. Җитәкчеләребез әлеге колбасаны ашыйлармы икән? Әгәр ашамасалар, авыз итеп карасыннар иде бер. Санитария-эпидемиология станциясе хезмәткәрләре нәрсә карыйлар икән?

Минемчә, колбаса цехы мастеры иптәш Мусатовага Чаллы Башы комбинатына барып өйрәнергә кирәктер колбаса ясарга»,—дип яза Норлат шәһәреннән иптәш Галимов.

Хат тикшереп җавап бирү өчен азык комбинаты директоры В. Ә. Ибраһимовка юлланган иде. Менә аның җавабы:

«Дөрес, 1989 елда сыйдатсыз продукция чыгару очраклары булды. Чөнки итне хәзерләүләр конторасыннан алабыз. Кагыйдә буларак, ветеринария белешмәсе һәм клеймә булса да, ит җилләнгән, кипшенгән була. Безгә килгән ит суыткычта, тиешле температурада саклана. Сыйфатсыз продукция җитештергәне өчен колбаса цехы коллективы эше киңәшмәдә тикшерелде, гаеплеләр җәза алды. Продукцияне санэпидстанция, лаборатория контрольдә тота, сатучыларга продукцияне җибәрү алдыннан сыйфат таныклыгы, ГОСТ таләпләренә җавап бирүе һәм анализдан соң сәүдәгә җибәрү өчен рөхсәт кәгазе бирелә.

Колбаса заявкалар буенча эшләнә, икенче көнне үк сәүдәгә чыгарыла, сату срогы күрсәтелә. Ә менә ике көндә сатылып бетәргә тиешле колбаса кибеттә 5—7 көн ята. Аны сатуга көн саен алсаң да була бит.

Хатта күрсәтелгәннәрне искә алып, продукциянең сыйфатын яхшырту буенча чаралар планы эшләдек.

Азык комбинаты коллективы продукциянең сыйфатын яхшырту өчен бар тырышлыгын куячак.

В. ИБРАҺИМОВ,
азык комбинаты директоры».

БЕЛДЕРҮЛӘР

Норлат-Октябрь шикәр заводына даими эшкә кочегар кирәк. Уртача хезмәт хакы 250 сум. Ике ел эчендә торак белән тәэмин ителә.

x x x

Октябрь урман промышленносте ОРСына даими эшкә тиз арада каравылчылар һәм Чулпан авылы кибетенә сатучы кирәк. Түләү штат расписаниесе нигезендә.

Белешмәләр өчен Норлатта урман промышленносте ОРСына 2—16—17 һәм Заречныйдагы ОРС конторасына 3—04—04 телефоны буенча мөрәҗәгать итәргә.

* * *

Урман промышленносте хуҗалыгы конторасының Норлат шәһәренә күчүе сәбәпле, баш бухгалтер кирәк. Айлык хезмәт хакы 180 сум, премияләр өстәлә.

АДМИНИСТРАЦИЯ.

РЕДАКТОР Ә. У. АБДУЛЛИН.

«Дуслык» газетасы атнаның сишәмбе, пәнҗешәмбе, шимбә көннәрендә чыга һәм рус, чуваш телләренә тәрҗемә ителә.

РЕДАКЦИЯНЕҢ АДРЕСЫ: 423000. Норлат шәһәре, К. Маркс урамы, 19.
ТЕЛЕФОННАР: редактор—2—12—14, 2—22—81, редактор урынбасары һәм җаваплы секретарь—2—10—44, рус теленә тәрҗемә буенча редактор урынбасары—2—14—16, чуваш теленә тәрҗемә буенча редактор урынбасары—2—15—63, агропромышленность бүлеге—2—22—51, хатлар бүлеге һәм бухгалтерия—2—18—67.

Газетаны Фидания Хәйретдинова җыйды. Асия Моратханова верстка ясады. Наталья Закирова басты. Корректор—Зөлфия Вәлиева.

Нәшрият, полиграфия һәм китап сәүдәсе буенча ТАССР Дәүләт комитетының Октябрьның 50 еллыгы исемендәге Норлат-Октябрь типографиясе.
Күләме—1 басма табак. Заказ 27. Тираж 3.877.