СӨЙ ГОМЕРНЕ, СӨЙ ХАЛЫКНЫ, СӨЙ ХАЛЫКНЫҢ ДӨНЬЯСЫН!

ДУСЛЫК

ОКТЯБРЬ РАЙОНЫНЫҢ ИҖТИМАГЫЙ-СӘЯСИ ГАЗЕТАСЫ.
ОБЩЕСТВЕННО-ПОЛИТИЧЕСКАЯ ГАЗЕТА ОКТЯБРЬСКОГО РАЙОНА.

Газета 1931 елның 9 июленнән бирле чыга. | №79 (7252) | 2 июль, 1991 ел. СИШӘМБЕ | Бәясе 4 тиен.

Район кооператорларына

КАДЕРЛЕ ИПТӘШЛӘР!

Халык депутатларының Октябрь район Советы президиумы, КПСС райкомы сезне профессиональ бәйрәмегез—кооперация көне белән кайнар тәбрикли.

Сәүдә, җәмәгать туклануы предприятиеләре, азык-төлек комбинаты һәм райзаготпром коллективлары профессиональ бәйрәмнәре—Халыкара кооперация көнен әйбәт күрсәткечләр белән каршылыйлар. Райпо барлык төр эшчәнлек буенча беренче яртыеллык планнарын уңышлы үтәде.

Әмма без бүген сатып алучыларның сәүдә работниклары хезмәтеннән канәгать түгеллеген исәпкә алырга, производство һәм кооперация сәүдәсе буенча гомуми күрсәткечләрнең безне канәгатьләндермәвен исәпкә алырга тиешбез.

Район Советы президиумы һәм КПСС райкомы Октябрь райпосы работникларының үз алларына куелган бурычларны намус белән башкарып чыгу өчен барлык көчләрен, тәҗрибәләрен һәм белемнәрен куячакларына ышана.

Кооператорлар эшләргә сәләтле, моңа без барыбыз да ышанабыз. Без сезнең сәүдә хезмәте күрсәтүдә халык ихтыяҗларын канәгатьләндерү, аны яхшырту, авыл һәм шәһәр халкын азык-төлек, промышленность һәм катлаулы көнкүреш товарлары белән тәэмин итүдә барлык резервларны тулы файдалану өчен тырышачагыгызга ышанабыз.

Сезгә җаваплы хезмәтегездә зур уңышлар, сәламәтлек һәм бәхет теләп калабыз.

ХАЛЫК ДЕПУТАТЛАРЫНЫҢ РАЙОН СОВЕТЫ ПРЕЗИДИУМЫ.
КПССНЫҢ ОКТЯБРЬ РАЙКОМЫ.

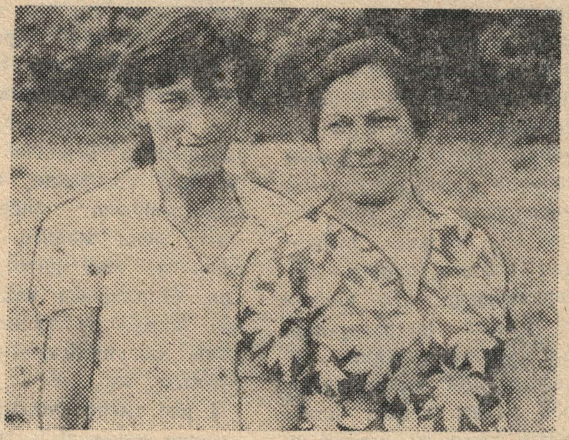

«Чишмә» колхозының товарлыклы-сөтчелек фермасында алдынгылар байтак. Шундыйлардан, сыер савучы Саҗидә Миннәхмәтовна Хәсәнҗанова һәм профилакторий группасында 20 көнгә кадәрге бозауларны караучы, шул ук вакытта тудыру бүлегендә сыерлар да савучы Гөлсинә Шакирҗановна Миннехәерованы атап үтәргә була.

Саҗидә Миннәхмәтовна агымдагы елның алты аенда үз карамагындагы һәр сыердан уртача 1499 килограмм сөт сауды.

Бозау караучы Гөлсинә Шакирҗановнаның да хезмәтенә тел-теш тидерерлек түгел. Июнь аенда ул профилакторий группасындагы бозаулардан 862 шәр грамм уртача тәүлеклек үсеш алды.

Рәсемдә: «Чишмә» колхозы сыер савучысы С. М. Хәсәнҗанова һәм бозау караучы Г. Ш. Минхәерова.

Котлау телеграммасы

Чувашия Бөтенсоюз иҗтимагый мәдәният үзәге «Туслах» газетасы редакциясен, бөтен авторлар коллективын газетаның данлы алтмыш еллыгы белән кайнар котлый, яңа уңышлар, күп милләтле мәдәниятның чәчәк атуын тели.

М. ЮХМА,
ЧОКЦ идарәсе председателе.

Сыйфатлы сөт тапшыралар

«Үрнәк» колхозының товарлыклы-сөтчелек фермасы хезмәтчәннәре маллардан яхшы сыйфатлы продукция алуга ирешәләр. Әйтик, май аенда коллектив сөт-май заводына гел беренче сорт сөт кенә озаткан иде. Бу айны да сыйфатсыз продукция озатуга юл куймаска исәпләре.

Товарлыклы - сөтчелек фермасында сыер савучылар арасында оештырылган ярышта Роза Камалиева лидерлыкны үз кулында тота. Ул һәр сыердан тәүлегенә уртача 18 килограмм сөт сава. Сыер савучылар Асия Мотыйгуллина, Фәүзия Шәйхиева аңардан азга гына калышалар. Аларның һәр сыердан савып алган көнлек сөтләре—17,5 килограмм.

И. ШӘЙХИЕВ.

Игътибар: газета юбилей үткәрә

Хөрмәтле газета укучылар!

Мәгълүм булганча, 1991 елның 6 июлендә «Дуслык» («Дружба», «Туслах») район газетасы үзенең 60 еллык юбилеен билгеләп үтәчәк. Бу көнне шәһәрнең үзәк мәйданында зур бәйрәм үткәрелә.

Ул көнне сезнең игътибарга 8.00 сәгатьтә—җирле радионың махсус чыгарылышы (ул район буенча трансляцияләнә);

8.30 сәгатьтә культура программасы—район үзешчән сәнгатьтә катнашучылар концерты, тынлы оркестр чыгышы тәкъдим ителә;

9.00 сәгатьтә «Дуслык» газетасы призына төрле күңелле ярышлар: 500 метрга йөгерү, капчык киеп йөгерү, көянтә белән һәм кашык кабып йөгерүләр, аркан тарту, уенчыклар кисү, чүлмәк вату, картингистлар чыгышы, «Дуслык» темасына асфальтта иң яхшы рәсемнәргә конкурс башлана.

10.00 сәгатьтә викторина үткәрелә.

11.00 сәгатьтә район культура йортында зур юбилей тантанасы була. Бу көнне «Норлатнефть» НГДУсы, тимер юлчылар, урман промышленносте хуҗалыгы эшчеләрне тәэмин итү бүлекләре, райпо буфетлары, лареклары һәм «Союзпечать, райпо киосклары эшләячәк.

15.00 сәгатьтә бәйрәм яшьләр өчен культура һәм ял паркында дәвам итәчәк. Анда милли көрәш, капчык сугышы, китап аукционы оештырыла, үзешчән сәнгать көчләре әзерләгән концерт була, барлык аттракционнар һәм буфет эшли.

Бәйрәмгә республика газета һәм журналлары, күрше район газеталары редакторлары, колхоз-совхозлар, предприятие, оешма һәм учреждениеләр җитәкчеләре, партия һәм комсомол оешмалары секретарьлары, авыл Советлары рәисләре, район һәм җәмәгать оешмалары җитәкчеләре, җәмәгать корреспондентлары, «Дуслык» газетасы активистлары кунак булып киләчәк.

Сезне, хөрмәтле укучылар, шулай ук безнең белән газета юбилеен бәйрәм итәргә чакырабыз.

РӘХИМ ИТЕГЕЗ!

Бәйрәм алдыннан

Потребительләр кооперациясе көнен бәйрәм иткәндә, товар әйләнеше һәм авыл хуҗалыгы продукциясен әзерләү күләме буенча республикада беренче урында барган безнең район потребительләр җәмгыяте

ШАТЛАНА, чөнки былелның биш аенда товар әйләнеше планы үтәлде, азык комбинаты тарафыннан да халык куллану товарларын реализацияләү планы арттырып гамәлгә ашырылды. Ә азык комбинаты каршындагы суган киптерү һәм шикәр-кондитер изделиеләр цехларының республикада эшләп чыгару куәте буенча тиңе юк, 60—70 тонна конфет-драже районда реализацияләнә. Җәмәгать туклануы предприятиесе тарафыннан кондитер-кулинария цехында продукция чыгару өчен кирәкле продуктлар запасы әзерләнде, кибетләрдә маргарин талонсыз сатыла. Шатлана, чөнки Мамык кирпеч заводы җәмәгать туклануы каршында дуңгызлар һәм мөгезле эре терлек симертү буенча ярдәмче хуҗалыклар оештырылды, ниһаять, Егоркино авылында кибет төзелеше тәмамланырга тиеш.

БОРЧЫЛА, чөнки товарларның барлык төре буенча фондларның капланмавы күзәтелә һәм гади кибетчедән алып директорга кадәрге һәркемнең төп бурычы—товар табу чыганагын эзләп, товарлар кайтару. Икенче сүзләр белән әйткәндә, 7 миллион сумлык товар алып җиткерелмәде. Моннан тыш бүгенге көндә сатуда чәй юк һәм аны кайдан алырга да юк. Сыйфатлы колбаса чыгару өчен компонентлар да җитешми.

УҢАЙСЫЗЛАНА, чөнки ярдәмче хуҗалыкларда җитештерелгән ит башка предприятиеләрдәге кебек льготалы бәягә эшчеләргә һәм хезмәткәрләргә сатылмый, азык комбинатына эшкәртергә җибәрелә. Сәүдә работникларының хезмәте тиешенчә бәяләнми. Ә бит алар ял һәм бәйрәм көннәрендә дә эш урыннарында булалар. Шәһәрне су белән начар тәэмин итү җәмәгать туклануы предприятиесе һәм хәзерләүләр конторасы эшен катлауландыра, ә авыл хуҗалыгы идарәсе хәзерләүләр конторасын ягулык белән начар тәэмин итә. Иң мөһиме—бүген хәзерләнгән йомырка һәм ит продуктларын сату мөмкин түгел.

ПЛАНЛАШТЫРА: куәтле котельня төзелешен, азык комбинаты каршында 8 фатирлы торак йортны, Якушкино һәм Үрнәк авылларында кибетләрне файдалануга тапшыруны, Бикүле һәм Әмзә авылларында икмәк пешерү пекарнясын тапшыруны файдалануга бирүне.

ГАФУ ҮТЕНӘ: чөнки халыкка хезмәт күрсәтүдә (бигрәк тә авыл җирләрендә) өзеклекләр туа. Сәбәбе—барлык сатучыларның да чөгендер эшкәртүдә катнашуында.

Райпо подразделениеләренә әлеге культура 190 гектардан артык беркетелгән.

ГОРУРЛАНА: биредә азык комбинатының суган киптерү цехы начальнигы Н. В. Литта, эчемлекләр бүлү цехы мастеры Ф. И. Фәтхетдинова, колбаса ясау цехы начальнигы З. Л. Мусатова, шулай ук эшчеләр Н. И. Яруллина, Р. Х. Абдрахманова, Н. Хәйдәрова, Л. Миронова, Мамык кирпеч заводы директоры М. С. Моратов, җәмәгать туклануы предприятиесенең поварлар бригадирлары Р. Г. Гайнуллина, Л. В. Орешина, Ф. Шәяхмәтова, С. Ганиева, буфетчылар С. Җамалиева, З. Ибәтуллина, Д. Рәхмәтуллина, сатучылар В. Рогожина, Н. Гозәерова, М. Манәпова, В. Агафонова, хәзерләүчеләр Ш. Х. Шәйхетдинов, Г. Мортазин, тире чималы склад эшчесе В. Иванова, икенче чимал склады эшчеләре В. Шәйдуллина, Н. Волкова һәм тагын бик күп карусыз, үзләренең өсләренә төшкән бурычны намус белән үтәүче, вакыт белән исәпләшмәүчеләр горурлык хисе уята.

СОРЫЙ: Потребкооперация работникларының профессиональ бәйрәме көнне барыгызның да игътибарлы, ягымлы булуыгызны сорыйбыз. Шуны да онытмагыз, сатучы да бит башкалар кебек үк кеше.

ТӘКЪДИМ ИТӘ: сәүдәгә башка күзлектән карарга өйрәнергә кирәк. Чөнки бик күпләр биредә үзгәрә, яңара.

Райпо коллективы тату. Шуңа күрә эш тә җайлы бара. Подразделениеләр арасында үзара мөнәсәбәт яхшы. Барлык эшләр белән дә райпо идарәсе шөгыльләнә, ә аерым шәхесләр түгел. Уңышка гарантия дә әнә шунда.

ТЕЛӘК БЕЛДЕРӘ: барыгызга да сәламәтлек, гаилә бәхете, ә иң мөһиме хәзерге киеренке чор тизрәк үтсен иде.

Безнең махсус корреспондентыбыз райпо идарәсе рәисе Һ. Х Садыйков, шулай ук аның сәүдә буенча урынбасары Ф. Н. Гобәйдуллин, азык комбинаты директоры В. Ә. Ибраһимов, хәзерләүләр конторасы начальнигы Ә. Шәйдуллин, җәмәгать туклану предприятиесенең производство мөдире Т.П. Абдушева белән сөйләшкәч әнә шундый нәтиҗәгә килде.

Газетаның 60 еллык юбилее уңае белән аның чираттагы саны 5 июльдә—җомга көндә чыгачак.

КПСС райкомы пленумына

НИ ӨЧЕН БЕЗ ПАССИВ?

Безнең колхоз партия оешмасы 45 КПСС членын берләштерә. Алар колхоз производствосының мөһим тармакларында эшлиләр һәм әйтергә кирәк, аларның хезмәт нәтиҗәсе күпләр өчен үрнәк булып тора.

Элек партия оешмасының производствога йогынтысы да зур иде. Ул җитештерүнең теге яки бу тармагы эшчәнлеге белән якыннан кызыксына, контрольлек оештыра иде. СССР Конституциясенең, партиянең җитәкче көч булуы турындагы статьяларын үзгәрт... оешма эшчәнлегендә дә сүлпәнлек үзен сиздерә башлады. Хәзер аның реаль тәэсир көче бөтенләй сизелми, җыелышлар да үткәрелми.

Авангардлык ролен саклау өчен безгә ни эшләргә кирәк? Минемчә, бүгенге кебек чиктән чиккә ташланмаска, ягъни элек бик актив, хәзер бик пассив булырга ярамый, хезмәт коллективлары, ягъни үзебезнең алда торган бурычларны хәл итүгә булышлык күрсәтү кирәк. Бу мәсьәләдә эш һәркемгә җитәрлек: авыл хуҗалыгы продукциясе җитештерү—һәр даим игътибар, көч һәм хезмәт куюны сорый торган тармак. Партия оешмасы авыл хезмәтчелләре тырышлыгын шуңа тупларга, теге яки бу участоктагы КПСС члены аркылы эшне яхшыртуга булышлык итәргә тиеш. Моның юллары бар. Мисал өчен авылда хуҗалык итүнең яңа ысулларын кертү юнәлешендә эшләү шундый практик алымнарның берсе. Хезмәтнең аренда формасын оештыру да шул максатны күздә тота. Безнең колхозда ул байтак еллардан бирле яшәп килә.

Безнең Биләр Озеро бригадасында Александр Микушкин звеносы оештырылган иде. Аның составына коммунистлар да керде. Звено үткән ел әйбәт нәтиҗәләргә иреште: уңыш та колхоздагыдан күпкә югары булды, хезмәт җитештерүчәнлеге дә сизелерлек үсте.

Безнең звено эшчәнлегенең үрнәге күршеләргә дә тәэсир итте. Гәйтәнлеләр дә быел җирне аренда принцибы буенча эшләргә алындылар.

Бусы уңай күренеш, әлбәттә. Әмма аерым бер мисал гына тулаем партия оешмасының ролен гәүдәләндерми әле. Коммунистларның производствода роле кими, аларның күбесе пассив. Бүгенге кебек дәшми-тынмый хәрәкәтсез торсак, партия оешмасының абруе күтәрелмәс тә, билгеле.

А. СОМОВ,

«Путь к коммунизму» колхозы механизаторы, КПСС члены

● Җәйге ял проблемалары

УЕН ЭШ ТҮГЕЛ

Беренче карашка, уку елы тәмамлангач, мәктәпләрдә укыту-тәрбия мәшәкатьләре бетә, укытучылар күңелгән киеренкелектән өч ай буена ял итәләр сыман. Әмма бу—ялгыш фикер. Җәйге чор мәктәп коллективына укучыларның ялын оештыру кебек шулай ук шактый мәшәкатьле бурыч йөкли. Соңгы елларда аңа игътибар аеруча көчәйде, чөнки демократия, мөстәкыйльлек кебек сыйфатлар балалар характерына да сеңеп килә, аларның мөстәкыйльлеккә омтылышына дөрес юнәлеш файдалы эчтәлек бирү бик мөһим. Бәхеткә, безнең районда аның матур гына мисаллары аз түгел. Узган ел, мәсәлән, шәһәрдән читтәге пионер лагерьларында 437, көндезге мәктәп лагерьларында 537 укучы ял итте. 16 хезмәт һәм ял лагеренда 332 укучы хезмәт һәм ялны уңышлы чиратлаштырды. Укучыларның, гомумән, җәйге ялны хезмәттә үткәрүләре безне чын күңелдән шатландыра. Узган ел бездә 1326 укучыны берләштергән 35 производство, 76 укучыдан торган 2 ремонт бригадасы эшләде, җәйге чорда 839 бала вакытлыча эшкә урнаштырылды.

Әмма узган ел аерым мәктәпләрнең бу эшкә җиңелчә караулары да сизелде. Шуңа да быел балаларның җәйге ялын оештыруга җитди караш кирәклеге һәрдаим ассызыкланып килде. Быелгы җәйдә «Дружба», «Рассвет», «Заречный», «Дуслык», «Орленок» стационар пионер лагерларында 900, мәктәп яны пионер лагерьларында 700 баланың ял итүе планлаштырылган иде. Балалар мәйданчыгына 1 меңгә якын нәниләр йөрү каралды. Моннан тыш 2 мең укучыны хезмәт һәм ял лагерена, 200 ләп укучыны җыелма отрядларга берләштерү күздә тотыла. Әлеге берләшмәләрнең эшен уңышлы оештыру максатында профсоюзлар район комитеты президиумында, директорлар киңәшмәсендә, КПСС райкомында берничә кат сөйләшү үткәрелде, тиешле юнәлеш бирелде. Әмма менә җәйнең беренче ае үтеп китте, ләкин балаларның язмышы һәр җирдә дә тулысынча уңай хәл ителгән диеп булмый әле.

1 нче смена ачылыр алдыннан үткәрелгән тикшерү нәтиҗәләреннән күренгәнчә, күп кенә лагерьларда ялны оештыру өчен бөтен шартлар хәл ителмәгән иде. Югары Норлат мәктәп яны балалар мәйданчыгын, мәсәлән, махсус хуҗалык продуктлар бүлеп бирүдән баш тарту сәбәпле, тиз арада таратырга мәҗбүр булдылар.

Богдашкино мәктәп яны лагерена пешекче табу олы бер проблема булды. Түбән Чаллы, Вишневая Поляна һәм Урта Камышлы, Яңа Әмзә, Әлмәт, Каравыл Тавы, Төрнәс, Аксумла авылларында да шартлар, бигрәк тә продуктлар булмау сәбәпле, лагерь ачудан баш тарттылар. Колбай Мораса урта мәктәбендә пионер лагере өчен электр титаны проблема тудырды. Сәләнгеш мәктәбендә ачылган балалар мәйданчыгы өчен дә шартлар бар дип әйтмәс идек: су белән тәэмин итү, канализация юк. Пешекчеләр шәхси плитәләрендә әзерләргә мәҗбүрләр, электр титаны да, продуктлар саклау өчен шартлар да юк.

Илюткинода мәктәпне ремонтка ябу сәбәпле, лагерь ачу мәсьәләсе шулай ук көн тәртибеннән төшеп калган. Зирекледә санитария-гигиена таләпләренә җавап бирмәгәнлектән, лагерь ачуны район санэпидстанциясе тыйды. Биккол пионер лагерена бары 4 бала йөрү бирәдәге шартларны үзе үк күрсәтеп тора.

Күрәсез, ничә авылда балаларның ялын һәм хезмәтен оештыру үзагымга куелган. Моннан тыш стационар лагерьларда да 1 нче смена бик оешкан төстә башланып китте дип булмый. Бердән, алар соң ачылдылар. Сәбәбе төрле: «Орленок»та (Киекле) ут булмаган, «Заречный»да су проблемасы туган, әле хәзер дә соңгысында электр энергиясе ышанычсыз. Шулай да бу ике лагерьда, Түбән Норлатның «Дуслык», Яңа Иглайның «Рассвет» лагерьларында, Кычытканлыда беренче смена эшләп киткән. Алар балалар ялын план нигезендә кызыклы итеп оештырырга, булган кимчелекләрне җиңәргә тырышалар.

Әмма җәйге ял мәсьәләсе җитди уйландырырга тиеш. Соңгы вакытта «Дружба», «Рассвет» кебек колхозара лагерьлар эшләүдән туктады. Кычытканлыдагы нинди матур урында урнашкан колхозара лагерьда 4 корпуслар буш тора. Әбит аның гөрләгән чаклары бар иде. Хәзер нәрсә җитми? Безгә калса, иң элек әлеге мәктәпләр җитәкчелегенең инициативасы, теләге җитми. Теге яки бу мәктәптә лагерьлар ачылмауның да төп сәбәбе шул, балаларның аз тартылуы да шуннан килә. Әнә бит, теләк булгач, Мамык мәктәбендә балалар мәйданчыгы да, көндезге пионер лагере да ачканнар, ял һәм хезмәт лагере да оештырылган. Андреевкада да балалар мәйданчыгы да, хезмәт һәм ял лагере да бар. Шәһәр мәктәпләренең дә теләкләре балалар ялын оештыру җаен тапканнар.

Җәйге каникул дәвам итә, әле алда—башланмаган 2 ай. Балалар ялын киеренке уку елыннан соң көч-куәт җыярлык, рухи азык алырлык, аларның дөньяга карашын баетырлык итеп оештыру мәсьәләсе көн тәртибендә кала.

Ялга уен эш итеп карамыйк!

Ф. НОГМАНОВА,

КПСС райкомының идеология, иҗтимагый-политик берләшмәләр һәм хәрәкәтләр белән эшләү комиссиясе рәисе урынбасары.

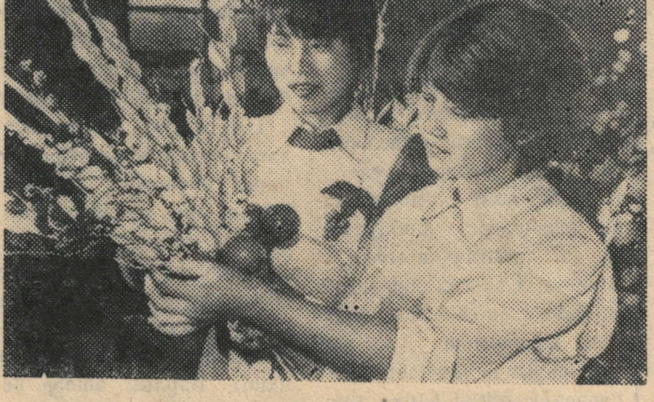

Уезд шәһәрләрендә һәм поселокларында куәтле промышленность һәм сәүдә предприятиеләре оештырылганнан соң җирле һәм гомумкытай базары кискен стимуллашкан. Моны соңгы ун ел тәҗрибәсе аеруча яхшы күрсәтә. Кечкенә шәһәрләр һәм авыл районнарының хәзерге этапта чәчәк атуы дәүләт, кооператив һәм шәхси секторның бергәләп хәрәкәт итүе һәм капитал салуларына нигезләнгән.

Хәзер илдә 11 мең «авыл шәһәрчеге» бар. Аларда халык крестьяннар дип саналсалар да нигездә сәүдә, культура һәм аграр Кытайны техник яктан тәэмин итүчеләр.

Рәсемдә: Хэбэй провинциясенең Саньхэ уезды ефәк чәчәк фабрикасында.

Синьхуа—ТАСС фотосы.

Син—укытучы, ялкынлы кеше

Балалар алдында укытучы намусы аеруча кыйммәт. Аларга белем бирүдә генә түгел, һәръяклап үрнәк булып торасың икән —шунда гына чын ихтирамны казанырсың да. Ә укучының мәхәббәтен казану алай ук җиңел түгел, бу сиңа яхшы таныш. Әнә шуңа да бар көчеңне, энергияңне аларга багышладың, Михаил Егорович.

Еллар үтеп, синең дә йөзеңне катлы-катлы җыерчыклар басты, беләкләреңнең егәре кимеде. Инде менә бакча капкасын да көч-хәл белән ачып керәсең. Ләкин чия куаклары арасында күпме генә хыялланып басып торсаң да, син укыткан укучылар күңеленә тынычлык бирмиләр. Әйе, синең аларны да, аларның сине дә онытырга хаклары юк.

Балачактан ук укытучы булырга хыялланган идең һәм изге теләгеңә ирештең. Тик озаккамы? 1941 нче елда Гитлер Германиясе явызларча безнең җиребезгә басып керде, авылларны, шәһәрләрне яндырды, картларны һәм бала-чагаларны үтерде. Әлбәттә, Михаил Александрович, син бу вакытта тыныч кына хезмәт итә алмый идең, күңелең белән фронтка ашкындың. Һәм гаиләң белән саубуллашып, Елаур авылыннан авыр һәм ерак походка чыгып киттең. Яшь идең әле, кайгы-хәсрәтне белми идең, ә анда кан, үлем белән очрашкач, бераз каушап калдың. Шулай да, кулыңдагы автоматыңны кысып тоткач, үзеңне дошман алдында кыю һәм нык итеп сиздең. Әйе, барысы өчен дә үч алдың..., Витебск, Орша, Минск шәһәрләрен азат итүдә катнаштың.

Көннәрдән бер көнне Елаур авылына солдат шинеленнән, күкрәгеңә «Сугыштагы батырлык өчен» медале тагып кайткач, авылдашларың башта сине танымый тордылар.

—Михаил Александрович Егоров!—дип кычкырды шунда инде буй җитеп килгән бер кыз. Сиңа Җиңү белән бергә әйләнеп кайтырга насыйп булган икән.

1947 елдан сине Берлек-Михайловка җидееллык мәктәбенә укытучы итеп билгеләделәр. Аннан Елаур урта мәктәбе...

Аннан соң авыл Советының чираттагы сессиясендә сине —Елаур авыл Советының халык контроле председателе итеп билгеләделәр. Шул ук вакытта алыштыргысыз агитатор да булдың, «Знамя Октября» колхозы механизаторлары, терлекчеләре арасында йөрдең.

Әнә шундый тынгысыз кеше инде, син Михаил Александрович.

Г. РӘХИМОВА.

РАЙОН СОВЕТЫ БАШКАРМА КОМИТЕТЫНДА

АВЫЛГА—ЯРДӘМГӘ

1991 ел уңышын җыюда колхоз-совхозларга практик ярдәм күрсәтү, аны үзвакытында һәм югалтуларсыз җыеп алуны тәэмин итү максатларында халык депутатларының район Советы башкарма комитеты шәһәр предприятиеләре һәм оешмалары йөк автомобильләрен һәм ремонт средстволарын уракка тарту турында карар кабул итте.

Уракка тартылган автомобильләргә түләү РСФСРның бәяләр буенча дәүләт комитетының 67 номерлы 1989 елның 8 февраль карары нигезендә фактта башкарылган эш күләменнән чыгып хезмәтен башкарган предприятие исәбеннән үткәрелә.

Командировкадагы шоферлар, автоколонналардагы ремонтчылар, механизаторлар, колонна начальниклары, диспетчерлар һәм башка работниклар өчен төп эш урыны буенча эш хакының 75 проценты (командировка һәм фатир акчасына алмашка) саклана һәм транспорт чыгымнары каплана.

Предприятиеләр һәм берләшмәләр, колхозлар һәм совхозлар 1991 елның 6 августына кадәр авыл хуҗалыгы продукциясе ташуның күләме, автомобильләр кую сроклары, башкарылган эш өчен түләү тәртибе, материаль кызыксындыру чаралары, шоферлар һәм хезмәт күрсәтү персоналына нормаль көнкүреш шартлары тудыру мәсьәләләре буенча килешү төзү кирәк. Райпога (Һ. Х. Садыйков) иң югары күрсәткечләргә ирешкән автотранспортчыларны кызыксындыру өчен сорау зур булган товарларны бүлү йөкләтелә. Колхоз-совхозлар җитәкчеләренә шоферларны торак, 1990 елдагы бәяләрдән кыйммәт булмаган хакка туклану белән тәэмин итү, нефть базасына (О. Ф. Михеев) хуҗалыкларга уракка җитәрлек ягулык-майлау материаллары бүлү йөкләнә.

1991 ел уңышын хәзерләү һәм күчерүне координацияләү максатында районда оператив группа төзелә.

Кечкенә интервью

Җир үзенә тарта

Район Советы каршында оештырылган җир комитеты әле күптән түгел генә эшли башлады сыман. Әмма ул вазифаларын үзләштерергә өлгерде инде. Аның тәүге мәшәкатьләре турында сөйләүне үтенеп, без комитет рәисе Р. Х. ХӘСӘНОВКА мөрәҗәгать иттек.

—Быел район оешмалары, предприятиеләре күмәк бакча оештыру максатында 281 гектар җир алдылар. Бу—5141 гаилә бакча участогы белән тәэмин ителде дигән сүз. Аның иң күбе—59 гектар «Норлатнефть» НГДУсына, 56 гектары шикәр заводына,16 гектар НУРБга туры килә.

Моннан тыш бәрәңге утырту өчен 362 гектар җир бүленде. Соңгы вакытта дача өчен участоклар алу да күбәйде. Ел башында бу үтенеч белән кергән гражданнарны канәгатьләндерү өчен 23 гектар җир җитми калган иде. Инде Мичурин исемендәге колхоз белән сөйләшеп, әлеге максатларда 27 гектар җир бүленде. Дача участогы алырга теләүчеләр җир комитетына мөрәҗәгать итә алалар.

—Рифкать Хатыйпович, исегездә булса, сез газета корреспондентына 11 апрель санында биргән интервьюда «әлегә бездә җир алган аерым крестьян хуҗалыгы юк»,—дигән идегез. Сез моңа яңалык өсти алмыйсызмы?

—Мин моны канәгатьлек белән өстим. Хәзер безнең районда 5 крестьян хуҗалыгы исәпләнә, аларга гариза нигезендә файдалануга җир бирелде. Иң зур хуҗалыкларның берсе —Хәниф Даутовның «Шомыртлык» хуҗалыгы, 5 кешене берләштергән бу хуҗалык 106 гектар җир алды, аның 68 гектары—сөрү җире. Хуҗалык киләчәктә ит-сөт җитештерү юнәлешендә үсәчәк. Аларның гаризасы район Советы президиумында каралды, җирдән файдалану акты бар, хәзер алар банкта үз счетларын ача алалар, шулай ук республиканың «Крестьян хуҗалыклары ассоциациясе»ндә кирәкле техника, инвентарь алуга чиратка баса алалар.

Шундый ук икенче хуҗалык «Сөлчә» совхозында Брейн-Ринг»дип атала.Аның җитәкчесе Николай Иванов, алар 3 әү 21 гектар җир беркеттеләр.

«Знамя Октября» колхозының үзендә генә дә 2 хуҗалык исәпләнә: Иван Ерофеевның ике кешелек (хатыны белән) «Надежда»хуҗалыгы 25 гектар җир алды, ул сарыкчылык белән шөгыльләнәчәк. Александр Тумаков энесе белән 5 гектар җир беркетте, аларның «Факел»ы да ит терлекчелеге белән шөгыльләнәчәк. Хәзер «40 лет Победы» колхозыннан Сабир Хәбибуллович Хәбибуллиннар да үз теләкләрен тормышка ашырып йөриләр. Эш шунда: 8 кеше, нигездә туганнар берләшеп, 153 гектар җир алып (аның 59 гектары урман), крестьян хуҗалыгы оештырырга ниятлиләр. Киләчәктә ул мөгезле эре терлек үстереп, аны сатарга, үзенчәлекле махсус хуҗалык булдырырга ниятли. Хуҗалык членнарының умартачылык белән шөгыльләнергә дә ниятләре юк түгел.

«Комбайн» колхозында исә 2 хуҗалык берләшеп «Крестьян хуҗалыклары союзы» төзергә телиләр. Алар үз карамакларына 269 гектар җир алырга, аны даими файдалану өчен беркетергә ниятлиләр. Әлегә алар оештыру стадиясендә генә, әмма егетләрнең яңага омтылышы мактауга лаек.

Моннан тыш мәшәкатьләрегез дә бармы?

—Алар аз түгел. Оешмалар, предприятиеләр ярдәмче хуҗалыклар булдырырга да ныклап алындылар. Соңгы вакытта Норлат геофизик эшләр идарәсе Кузнецов исемендәге колхозда,хуҗалыкара төзелеш оешмасы «Знамя Октября» колхозының Петровский поселогында шул мәшәкатьләрне киң җәелдерделәр. Болар һәммәсе кешеләрне җиргә тарту, аңа хуҗа булу хисе тәрбияләүдә булышыр дип уйлыйбыз.

—Сезгә изге ниятегездә уңышлар телисе генә кала.

Әңгәмәне
С. ХӘЙРУЛЛИНА
алып барды.

Слесарь Васин

Геннадий Иванович ремонт-техник предприятиенең иң җаваплы участогының берсендә эшли. Ул шатун-поршеньнарны һәм терсәк валларын ремонтлый. Барлык дизель двигательләре дә аның кулы аша үтә.

Ремонт-техник предприятиесендә Геннадий Васин унсигезенче елын хезмәт куя. Аның хезмәт хакы эшләгән эшенең сыйфатына турыдан-туры бәйле.

Билгеле булганча, ремонт-техник предприятие үзендә хәзер продукция җитештерми. Ул колхоз-совхозлар хисабына эшли. Шунлыктан аның продукциясе никадәр күбрәк җитештерелсә, хезмәт хакын шул күләмдә арттыру мөмкинлеге юк.

Хезмәт хакы дигәннән, ни өчен мин аңа аерым тукталдым. Һәрберебезгә мәгълүм, хәзер товарларга бәя икеләтә артты. Ә Васиннарга ничек яшәргә? Алар бу кыенлыктан чыгуның кайбер юлларын эзләп тапканнар. «Төрнәс» совхозында Геннадий үзе туып-үскән ташландык йортны рәткә китерә, аны дача итеп тота башлый. Үзләренә бөтенләе белән күчеп килгән әниләре Анастасия Максимовна да җәйгә кайтып торырга ризалаша. Шулай итеп, Геннадий Ивановичлар кирәк кадәр бәрәңге, яшелчә утырталар. Аларда җиләк-җимеш тә җитәрлек була, ел саен варенье кайнаталар. Дуңгыз асрыйлар, шуңа күрә итне дә сатып алмаска тырышалар. Аннан ремонт-техник предприятие администрациясе эшчеләргә бәясе 3 сумнан ит сатып бирә. Зарарлы эштә эшләүләрен дә искә алып, көненә ярты литр сөт бирәләр.

Слесарь Геннадий Иванович Васин үзе эш шартларыннан канәгать.

—Хезмәтем җиңел түгел, ләкин эшләр өчен бөтен мөмкинлекләр дә бар,—ди ул.

Соңгы сүз итеп шуны әйтергә кирәк, киләчәктә Васин кул астында һөнәр үзләштергән яшьләр биредә ныклап тамыр җәеп калырлар дип ышанасы килә.

Г. РИЗАТДИНОВА.

● Авыл проблемалары

Хатын-кызларның борчылулары

«Хәзер газета битләрендә дә, теле-радио тапшыруларында да кыенлыклар, борчулар турында күп язалар, күп сөйлиләр. Ләкин авыл хатыннарының хәле тагын да аянычрак бит.

Менә уйлап карагыз әле. Чөгендер эшлиме, сыер савамы, дуңгыз, сарык карыймы—вакыт белән санашуны белми бит ул авыл хатыннары. Моны бары тик үз җилкәсендә татыганнар гына аңлый ала. Җитмәсә, таңнан төнгә кадәр фермаларда, кырларда эшләү өстенә малтуар тотарга, бакча карарга, гаиләнең бөтенлеген кайгыртырга туры килә. Шәһәрдәгеләр ике яки өч бүлмәле фатирын чистартып «өф» итеп кенә тота. Ә безгә суын да Чирмешәннән, я коедан ташырга, утынын, ташкүмерен кертеп мич тирәсендә дә кайнашырга туры килә, авылда йорт хуҗалыгы да күп көч сорый бит.

Матур итеп, кеше күзе төшәрлек итеп елына икеөч кунакка барганда гына киенә алабыз, башка вакытта бу хакта уйлап буламы соң, безнең кием—бишмәт тә резина итекләр...»

Шулай диюләре белән сыер савучылардан Галия Гатауллина, Миннеруй Яруллина, Роза Билалова, Нажия Айсина һәм башка савучылар хаклы. Чөнки бу бер ульяновлылар өчен генә түгел, ә ил күләмендәге проблема булып тора.

Матур итеп киенәсе килмимени авыл кешесенең? Килә дә бит, кибетендә тектерергә товары, экче кием-салымы, оек кебек нәрсәләре, пальтолары булмагач нишләсен ул?! Ә балаларны мәктәпкә әзерләү ни тора! Моны бары тик авыл хатыннары гына белә, көчкә буш вакытын табып, балаларын ияртеп йөрүче аналар белән август аенда район үзәге мыжлап тора. Кибеттән кибеткә йөреп хәлдән таялар, ләкин кирәкле әйбер юк, ә бит шәһәрнең үзендә дә шул проблема.

Сәүдә хезмәткәрләре хезмәт кешесенең вакытын да, җанын да кадерләрлек заманалар килер микән—әнә шундый уйлар борчый авыл кешеләрен.

Ә суыткыч, телевизор, магнитофон ватылса, тагын Норлатка чыгып китәргә туры килә. Соңгы елларда диван, тахта һәм башка җиһазлар өчен килеп туган чын-чынлап җәнҗал, үпкә, әрнүләр күңелне күпме җәрәхәтли бит.

Бездә бит әле аның медицина эшенең куелышы да мактанырлык түгел. Авыл кешеләренә һич тә авырырга ярамый. Беренчедән, вакыт юк, икенчедән больничный лист артыннан тагын ничәмә чакрымнар еракльктагы участок больницасына барырга кирәк. Җирле медпункт аны бирми—хаклары юк.

Шулай да көчең бар чагында тырышасың, тырмашасың, җаен табасың. Ә менә олы яшьтәгеләр бөтенләй авыр хәлдә, аларны күреп күңел сыкрана. Чөнки алар авылда күбәя бара, ә яшьләр шәһәр ягын каера, авылда калмый. Сугышның бөтен авырлыгы, аннан соңгы ачы заманалар алар өстендә булды, хәзер ни көчләре, ни сәламәтлекләре юк, үзләре дә, йорт-җирләре дә бетерешкән. Бер кибеткә барып кайтуы гына ни тора, ә хәзерге ни сорасаң шул юк заманда ничә көн рәттән йөрергә туры килә.

Менә шундый һәм тагын башка бик күп проблемалар борчый авыл хатыннарын. Бу уңайдан райондагы һәм колхоздагы һәрбер җитәкчелек хатын-кызлар хәлен җиңеләйтүдә эшлекле чаралар күрсен иде. Авылларыбызда һәм район буенча хатын-кызлар советлары бар бит. Бу яктан аларның эшен дә нәтиҗәле дип булмый әле. Аларны җанландырасы, хәтта бөтенләй сугышчан оешма итәсе иде. Үз проблемалары, үз борчулары өчен алар башлап йөргәндә генә һәртөрле мәсьәләләрнең чишелешен тизләтү мөмкин булачак.

В. ӘХМӘТҖАНОВ.

Рәхимовлар нәселеннән

Рәхимовлар,механизаторлар династиясеннән ул. Сабыр холкы, эшне җиренә җиткереп башкаруы белән дә гел аларга охшаган. Техниканы белүе, аны кадерләве дә нәкъ аларныкы—олы Рәхимовларныкыча. Илгиз Рәхимов хәзер Илдус абыйсыннан тәҗрибәдә дә, егәрлектә дә калышмый. Чөнки мәктәпне бетергәннән бирле—20 ел инде «Алга»колхозында механизатор булып эшли ул. Абыйларыннан алган беренче киңәшләрне үз тәҗрибәсе белән баетырга, ныгытырга өлгерде. Кышларын «Беларусь» тракторында эшли, ә җәйләрен кыр корабына утырып ашлык җыючыларга кушыла. Быел да аның нияте шундый. Хәзер үз комбайнын җаваплы бәйгегә әзерли. Исәбе— сынатмаска, Рәхимовларча эшләргә аның.

Рәсемдә: «Алга» колхозы механизаторы И. А. Рәхимов.

В. Никонорова фотосы.

Кешеләргә бәхет өләшә

Хат ташучы һөнәрен берәүләр җиңелгә санныйлар. Аны сез Салдакай авылыннан Сания Мостафинадан сорагыз. 30 ел колхоз производствосында эшләгәннән соң керешкән иде ул хат ташучы вазифасына. Инде менә 5 ел шул хезмәттә булды. Яңгырында да, карында-салкынында да, җәйге челләдә дә аның җилкәсеннән авыр почта сумкасы төшмәде. Алай гынамы әле? Башка хат ташучылардан аермалы буларак, ул көнлек корреспонденцияне күрше Якушкино авылыннан барып ала. Еш кына бу араны аңа җәяү үтәргә туры килә. Ә бит хәзер хат ташучыга акча переводларын, пенсияләрне, компенсацияләрне тарату да йөкләнгән. Бу байтак сумма җыела. Сания апа аларның һәммәсен зур төгәллек, җаваплылык белән башкарып килә.

Ул биш бала тәрбияләп үстергән, иптәше белән аларны кеше иткән. Шушы көннәрдә Сания апага 50 яшь тула. Хат ташучы балаларыннан, оныкларыннан котлау-тәбрикләүләрне аз алмагандыр. Аларга без дә кушылабыз, аның кешеләргә шатлык өләшүче хезмәтен дәвам итүен телибез.

И. ЛОТФУЛЛИНА,
район элемтә узелы экономисты.

РӘСМИ ХРОНИКА

29 июньдә «Игенче» колхозы колхозчыларының гомуми җыелышында хуҗалыкның рәисе итеп «Татарстан» колхозы партия оешмасы секретаре булып эшләгән РИФКАТЬ ӘХМӘДУЛЛА улы НАСЫЙБУЛЛИН сайланды.

Аның хезмәт юлы да гүзәл

Чулпан авылын чыккач ук, Чирмешән елгасы буенда ике катлы участок шифаханәсе пәйдә була. Аны күрү белән кеше күңелендә шатлык хисе уяна. Чөнки биредә бит кешенең сәламәтлеге өчен көрәшәләр.

Яңа төзелгән шифаханә иркен. Биредә төрле бүлмәләр бар. **Бинаның аскы** катында амбулатория, ә өстә—стационар. Теркәлеп, кулыңа талон алгач, син авыруларны кабул итү үлмәсенә керәсең. Монда сине һәрвакыт ачык йөзле, инде бераз олыгая төшкән шәфкать туташы Ольга Васильевна Степанова каршылый. Дөресен әйтергә кирәк, участок больницасы врачларга бай түгел. Шуңа да урта медицина белгече—шәфкать туташы Ольга Васильевна кабул итә авыруларны, һәркайсына үз мөмкинлегеннән чыгып булыша.

Ольга Васильевна бу эштә 1947 елдан бирле эшли. Бөгелмә фельдшер-акушерлык техникумын тәмамлагач, аны Чулпан участок шифаханәсенә эшкә җибәрәләр. Һәм менә 44 ел инде гел бер урында. Ольга Васильевна сөекле ана: ул, кызлар үстерде.

Шәфкать туташының хезмәт юлы гүзәл, һәрьяклап мактауга лаек. Күптән пенсия яшендә булса да, яраткан хезмәтеннән аерылмый, бүген дә кеше сәламәтлеге сагында уяу тора ул.

Г. ИШМАЕВ,
Кара Күл авылы.

Некрасовка поселогында яшәүче әниебез Нурания Кәлимулла кызы Сәмирхановага 67 яшь тула. Без аңа озын гомер, тыныч, бәхетле тормыш телибез.

Туган көннең ямьле мизгелләре
Күңелеңдә калсын уелып.
Тәбриклибез сине чын күңелдән,
Барыбыз да бергә җыелып.

КЫЗЛАРЫ, КИЯҮЛӘРЕ, УЛЫ, КИЛЕНЕ, ОНЫКЛАРЫ.

Кизләү авылында яшәүче сөекле әниебез Гөлсирә Кәрим кызы Усманованы чын йөрәктән туган көне 50 яшьлек юбилее белән тәбрик итәбез. Аңа бәхет, шатлык, тынычлык, иң мөһиме нык сәламәтлек телибез.

БАЛАЛАРЫ, ОНЫКЛАРЫ.

Ишетмәсәң ишет

(Булган хәл)

«Чемет» Чулпан ягына китә торган юл чатында юлаучы машина көтеп, моңаеп басып тора иде. Шулвакыт аның янына бер ир-ат килеп басты. Биләр-Озеро авылына кайтып баручы О. Ф. Ерепов булып чыкты ул. Таныштылар, хәл-әхвәл сораштылар.

—Әллә соң, минәйтәм, безнең «Чемет» агай гүр иясе булып куйдымы дип тә шикләнә идем инде, яшең бара бит,— диде Олег Фомич аңа.—Күптәннән күренгәнең юк иде, ләбаса. Сырхау-мазар тиеп шулай югалып тордыңмы?

—Дөнья мәшәкатьләре шулай басты, туган. Кая барма—зарланалар. Бер генә дә «Шөкер» дигән сүз ишеткән юк. Тегендә су юк, монда шикәр юк, автобус йөрми, җитәкче күрми, тагын әллә ниләр. Кешеләр арасына бер чыгып китсәң, тиз генә кайтып керү турында уйларга да юк. Ә кайтуыма—янә дә зар-моң белән тулы капчык - капчык хатлар көтеп тора. Менә шулай, Фомич. Үзең ни эшләр бетереп йөрисең?

—Әни үлгән иде. Авылда телефон эшләми. Туганнарга телеграмма бирергә дип менә Норлатка килдем. Шөкер әле, бик шөкер: иртән дә колхоздан юлаучы машина килде, почтада да эшем тиз бетте. Менә тагын берәр транспорт килеп чыкса, алла боерса, кайтып та җитәрмен дим...

x x x

«Аптыраган көләр, тинтерәгән елар»,—диләр иде, шушыдыр инде бу»,—дип ачынып уйлады «Чемет», очраклы мотоциклны туктатып утырып киткән Ерепов артыннан күзен алмыйча. «Өч сүзле кайгы хәбәрен тапшыру өчен шундый көндә Норлатка кадәр чыгып киткән. Ә үзе шөкер әле дип, юлы тиз булганга сөенеп тора.

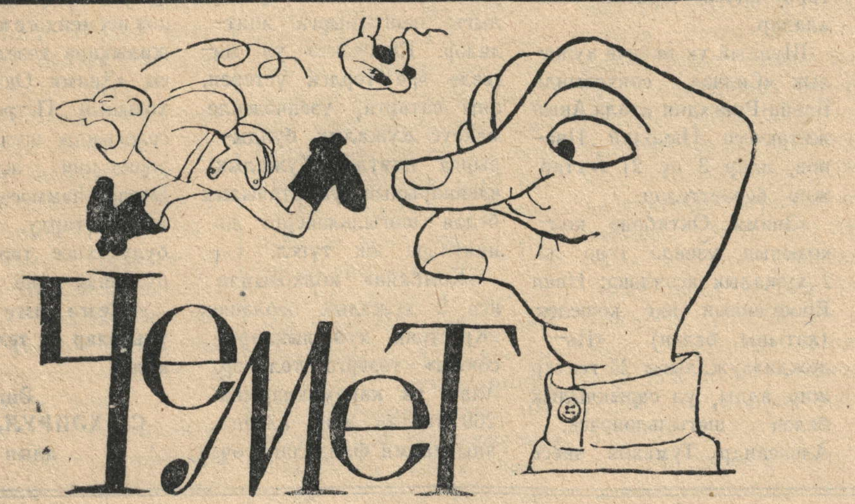

Редакциягә килгән хатларны „Чемет“ укый

ШИКӘР БУЛЫРМЫ?

Яңа Иглай авылыннан хәбәрчебез Т. Гобәйдуллин май ае өчен дә шикәр алмаулары турында язган иде.

Хат буенча район потребительләр җәмгыяте председателе Һ. Х. Садыйков белән элемтәгә кергән идем. Хәзер авыл халкы июнь аена да шикәр комы (2 шәр килограмм) алды. Иптәш Гобәйдуллин: җиләк, карлыган, чия өлгерә, варенье кайнатасы бар, дигән иде. Һәр талонга икешәр килограмм шикәр комы алсаң, үзгәртеп корунын йомшак җилен тоеп, саф һавасын иснәп яшәгән чорда вареньесы да булыр, татлы чәй дә эчәрсез. Кыскасы, барысына да «җитәр».

«ЧЕМЕТ».

ТАГЫН АВТОБУС ТУРЫНДА

«Иглайга йөрүче автобус югалды бит әле. Атнага бер килә иде, хәзер анысы да юк»,—дип язган иде иптәш Гобәйдуллин редакциягә.

Аның әлеге хаты да «Чемет» күвеннән читтә калмаган. Ул АТП җитәкчеләренең җавабын да белешеп өлгергән.

«Иглай халкы район үзәгенә әллә ни еш йөрмәсә дә ярый икән, ләбаса. Биредәге арага автобус июньнең 6 сында, 13ендә, 20 сендә, 27 сендә барган бит. Ул һәр айны шулай йөрер дип исәплик.

Тәкъдимем шул: айның башка көннәрендә җәяүләп барып кайтыгыз. Бусының сәламәтлеккә файдасы бик зур.

«ЧЕМЕТ» дустыгыз».

КУРКАСЫҢМЫ ДИП СОРЫЙЛАР...

Телеграмм баганасы—
Олы юлга маяк ул.
Сагынасыңмы дип
сорыйлар—
Сагынмаган кая ул—
дигән татар халык җырын Төрнәс авылында үзләренчә итеп:
Телеграмм баганасы—
Олы юлга маяк ул.
Куркасыңмы дип
сорыйлар,
Курыкмаган кая ул,—дип җырлыйлар икән.

Чөнки Төрнәс авылының Красноармейская урамындагы югары вольтлы электр үткәргеч линия баганасы 5 елдан бирле инде кешеләргә, транспортка, хайваннарга куркыныч тудырып тора. Авышкан багана менә-менә җиргә ятар төсле, аның яныннан үтәргә куркыныч. Ә бит бу урамда хәрәкәт аеруча зур. Шунысы гаҗәп, багананың «хуҗасы» юк. Аңа беркем дә кул тидерми, һич югында тәрәү булса да куеп китми»,—дип язган газета укучыбыз Е. Демидова.

«Хөрмәтле укучым Е. Демидова! Югары вольтлы электр үткәргеч линиягә ремонт ясалганчы шул җырны җырлап, баганага кагылмыйча, читтәнрәк йөреп торыгыз инде. Әлеге участокта линиягә ремонт ясау быелгы ел планына кертелгән икән.

«Чын күңелдән хәлегезгә кереп—«ЧЕМЕТ».

КӨЛЕШЕП АЛЫЙК

Хәзрче нинди дә булса кием бирүләрен сорый. Хуҗа хатын иске чалбар алып чыга.

—Бу мәрхүм иремнең чалбары,—ди ул.—Ике ай элек кенә вафат булды.

Хәерче тишек-тошык чалбарны яктыга куеп карый да:

—Вакытында киткән икән мәрхүмкәй,—дип куя.

x x x

—Сергей Сергеевич, урынбасарыгыз хатыныгызны урлап качкан бит.

—Зур югалту түгел. Мин аны барыбер эштән куарга җыена идем.

x x x

—Машинамны урлаган бәндәне кичә милиция тоткан. Төрмәгә барып күрергә кирәк әле үзен.

—Нигә кирәк ул сиңа?

—Машинаны ничек кабыза алды икән—шуны беләсем килә.

x x x

Ковальскийларга көтмәгәндә авылдан танышлары килә. Хуҗа кеше аңа:

—Алдан шалтыратып куясы идегез,—ди.

—Сезне өйдә очратасым килде шул...

Менә шундый, әлеге рәсемдәге кебек квадрат карбыз, яшелчәләр һәм җиләк-җимеш үстерү Япония рәссамы Томоюки Ононың хоббие.

Ул карбызны гына түгел, ә теләсә нинди яшелчәне—кавын, помидор, кыяр һәм башкаларны да теләсә нинди формага һәм зурлыкка кертеп була дип исәпли.

Ләкин Томоюки Оно үзенең әлеге эшен сер итеп тота, беркемгә дә өйрәтми.

(ТАСС фотохроникасы).

01 хәбәр итә

10 июньдә Кизләү авылында бер шәхси хуҗалыкның ишегалды каралтылары янугa дучар булды.

12 июньдә исә Торнаяс авылында бозаулар абзарын яшен сукты һәм аңа ут капты.

02 хәбәр итә

Июньнең беренче яртысында икенче тапкыр эчкән килеш автотранспорт белән идарә иткәне өчен Норлаттан А. Мироновка, сәүдә кагыйдәләрен бозганы өчен Елаур РТПсы товароведы В. Сергеевага карата җинаять эшләре кузгатылды.

x x x

Электән хөкем ителгән, көчләүдә гаепләп кулга алынган М. Савочкин 9 июньдә вакытлыча тоту изоляторыннан качты. Милиция хезмәткәрләре җитезлеге, уйлап эш итә белүе нәтиҗәсе буларак, ул 5 сәгать дәвамында үз районыбыз территориясендә үк тотылды.

Д. МӨХЕТДИНОВ,
профилактик хезмәт бүлеге өлкән инспекторы, өлкән лейтенант.

ТАБЫЛДЫКЛАР ӨСТӘЛЕ

26 июнь көнне автовокзал янында акча һәм документлар табылды. Югалтучы түбәндәге адрес буенча Мәхмүтова Суфиягә мөрәҗәгать итсен:

Октябрьская урамы, 103 нче йорт, 9 нчы фатир.

«Дуслык» район газетасы редакциясе коллективы

оныгы ИЛДАРның

фаҗигале төстә вафат булуы сәбәпле штаттан тыш хәбәрчебез Мөнәвәрә Шәһит кызы Усманованың тирән кайгысын уртаклашалар.

МӨХӘРРИР Ә. У. АБДУЛЛИН.

Учредительләр халык депутатларының Октябрь район Советы, КПССның партия оешмасы.

Газетада язмалары басылган авторларның фикерләре бу әле редакция фикере дигән сүз түгел.

РЕДАКЦИЯНЕҢ АДРЕСЫ: 423000, Норлат шәһәре, К. Маркс урамы, 19.
ТЕЛЕФОННАР: мөхәррир—2—12—14, 2—22—81, мөхәррир урынбасары—2—10—44, рус теленә һәм чуваш теленә тәрҗемә буенча мөхәррир урынбасарлары—2—15—63, социаль-экономика бүлеге— 2—22—51, җаваплы секретарь—2—14—16, хатлар бүлеге һәм бухгалтерия—2—18—67.

Газетаны Нурзия **ФӘСХЕТДИНОВА** җыйды. **АСИЯ МОРАТХАНОВА** верстка ясады. Фирдания **ХУҖИӘХМӘТОВА** басты. Корректор Зөлфия **ВӘЛИЕВА.**

«Дуслык» газетасы атнаның сишәмбе, пәнҗешәмбе, шимбә көннәрендә чыга һәм рус, чуваш телләренә тәрҗемә ителә.
Нәшрият, полиграфия һәм китап сәүдәсе буенча ТССР Дәүләт комитетының Октябрьның 50 еллыгы исемендәге Норлат-Октябрь типографиясе.
Күләме—1 басма табак. Заказ 78. Тираж 3415.